中國學上海圖書館 藏

大公報

上海版

上海軍管會登記新字第八號

第一萬七千四百五十六號

今天本報壹大張

每份人民幣七百元

訂戶報費一律按月預收
外埠平寄郵費免收

郵電部上海郵局及全國各地各級郵局發行

經理部：上海（0）南京東路二一二號
電話：一九四八〇轉接各部
電報掛號：二二二二五

編輯部：上海（1）人民路二六一號

總編輯室	㊃	七一八二六
政治組	㊃	七一八二六
經濟組	㊃	七〇〇〇八
文教組	㊃	七〇〇〇九
讀者工作組	㊃	七一八三二
藝術組	㊃	七〇〇〇八

（南市電話）

印刷廠：上海（1）人民路二六一號
南市電話：㊃七〇六六三

昨日報發時間五時三十分

號中 白蘭地
品質 售價 請比較
零售 每包二千元
精簡裝

★假座★
大滬廣播電台
一〇八〇千週
每逢星期一三六日播送
★上海滬劇團滬劇★
每逢星期二四五播送
★合作越劇團越劇★
下午六時至八時★

華東上海各界人民昨舉行大會
聲援法國人民保衛和平運動
抗議法政府非法逮捕杜克洛

【本報訊】華東暨上海市各界人民於昨（十日）晚七時，舉行聲援法國人民保衛和平運動，抗議法國政府非法逮捕杜克洛大會。大會由中國人民保衛世界和平委員會華東總分會副主席舒同主持。參加大會的有工人、農民、婦女、學生和文化、科學、宗教、工商界人士及機關工作人員共一萬餘人。

大會首由中國人民保衛世界和平委員會上海分會主席劉長勝講話，他首先代表上海各界人民對反對美國戰爭政策、保衛世界和平的英勇的法國人民表示衷心的敬意，對領導法國人民反對戰爭罪犯李奇微的法國人民領袖杜克洛致崇高的敬禮，並憤怒抗議法國政府在美帝國主義唆使下所進行的法西斯暴行。他指出：法國人民的力量是強大的，法國人民不僅有英勇鬥爭的光榮傳統，而且有法國共產黨的正確領導。而法國反動派的力量是特別脆弱的，法國比內政府逮捕法國人民領袖杜克洛，並不是表示它的有力，恰是表示它的軟弱。劉長勝主席又指出：法國反動政府用法西斯手段非法逮捕杜克洛及其他法國愛國人民的暴行，也是美國侵略者在世界加緊推行戰爭計劃的陰謀的一部分。這說明了世界和平是不可分割的，中法人民和世界人民是休戚相關的。全世界人民必須更緊密地團結起來，共同反對美帝國主義陰險的新備戰步驟，堅決保衛和平。

勞動模範、上海國營第一棉紡織廠工人杭佩蘭在會上激昂地說：我們上海工人堅決抗議法國政府這種反動的行爲，要求法國政府馬上把杜克洛和其他的愛國分子釋放出來。美國、法國的反動派白天做夢，夢想用卑鄙手段來鎮壓法國人民的愛國鬥爭，這是絕對要失敗的。我們記得很清爽：美國鬼子和蔣介石匪幫過去也用過這種手段來對付中國工人階級和愛國人民；但是，結果失敗的是他們自己，而我們卻最後勝利了。我們回想起自己切身的體驗，更加相信：法國人民的鬥爭最後一定會得到勝利。她說：我們在生產上一定要加一把勁，因爲：我們多生產一磅紗，多生產一碼布，就會多增加一份保衛和平的力量，來支援法國人民的鬥爭！

上海電力公司工人張世寶發言中憤慨地說：杜克洛領導了法國人民爭取獨立、爭取自由，有什麼不應該？杜克洛和法國人民反對屠殺朝鮮人民的劊子手李奇微到法國來危害法國人民，這又有什麼不應該？但是，法國反動派竟不顧人民的要求，把杜克洛和其他愛國者逮捕了，他們妄想這麼一來就能夠把法國人民的愛國運動鎮壓下去，我們說：他們的算盤打錯了。全世界上凡是不按人民的意見來辦事的，最後一定要失敗，過去的希特勒、墨索里尼，今天的蔣介石、李承晚，都應驗了這個道理，法國比內政府又有什麼例外？因此，我們相信，英勇的法國人民在全世界人民的支援下，一定能夠得到勝利！我們一定用實際行動來聲援法國人民的正義鬥爭！

上海市民主婦女聯合會副主席方令孺說：我們上海市婦女和全國婦女一樣，是熱愛和平的，因此，堅決地支持着全世界人民一切爭取和平的行動，我們對法國反動政府公然非法逮捕法國人民領袖杜克洛，出賣民族利益，甘心作爲美帝國主義附從的反動行爲，極爲憤怒。

上海市民主青年聯合會籌備委員會委員魯光講話中說：法國比內政府這種對法國人民的基本民主權利和和平事業的狂暴進攻，是美國侵略者在西歐加緊推行戰爭計劃的陰謀的一部分。但是，光榮的法國人民和法國青年在光榮的法國共產黨的領導下，在全世界愛好和平人民的支援下所舉行的保衛和平運動，一定能獲得勝利。他代表上海百萬青年向爲保衛世界和平、和保衛法蘭西而英勇戰鬥着的法國人民和法國青年致敬！

上海市學生聯合會主席張壽在講話中說：我們上海學生對法國反動派非法逮捕法國人民領袖杜克洛及其他愛國人士的暴行，表示萬分的憤慨，我們對法國政府提出嚴重抗議！我們全市十四萬學生決以實際行動來加強抗美援朝、保衛世界和平的鬥爭，有力地支援法國人民的愛國行動。

上海市郊農民協會主任張耀祥講話中說：法國人民不顧比內政府的瘋狂的野蠻的鎮壓，竭力反對美國殺人劊子手與細菌戰犯李奇微駐紮巴黎執行美帝國主義的戰爭政策，這種反對侵略戰爭的堅決意志，是和我們中國人民，以及全世界愛好和平的人民的意志一致的。我代表郊區五十萬農民，堅決要求法國比內政府，立即釋放杜克洛及其他愛國人士，並停止對法國人民的正義行動的一切迫害。

上海市文學藝術界聯合會主席夏衍代表全體會員對法國政府的暴行，表示極大的忿怒。他說：現在，巴黎成了新的巴士底監獄，這些奴才們想用中世紀暴君和法西斯匪幫的慣用手段，來壓服法蘭西人民爭民主爭和平的決心。但是，他們一定要失敗的。保持着巴黎公社的光榮傳統的法蘭西人民，一定能打敗法國政府的反動陰謀。他說：讓我們用全世界人民的更強大的和平運動來打退美國戰爭販子的挑釁！讓我們用世界規模的羣衆行動來奪回杜克洛！

中華全國新聞工作者協會籌備委員會上海分會副主任委員金仲華在講話中說：美國侵略者和法國反動派這次對於法國人民的進攻完全是有計劃的。不過，我們知道，戰爭罪犯李奇微是在英勇的中朝人民手上吃盡敗仗，才滾到西歐的；所以，一切戰爭販子、法西斯反動派，都要失敗；愛國人民的正義鬥爭一定會得到勝利。我們要求法國政府立即釋放杜克洛、斯梯和其他愛國者，立即停止對法國人民基本權利的摧殘。

中國科學院上海物理化學研究所所長吳學周說：李奇微是屠殺人民的劊子手，是滅絕人性，妄想用細菌武器來殘殺人民的魔鬼。他的細菌戰的陰謀已經給中朝兩國科學技術工作者和中朝兩國人民所擊敗了。現在，這個戰爭罪犯又要把戰爭的陰謀帶到法國，法國人民當然有反抗他，驅逐他的神聖權利。而法國比內政府竟不顧人民的嚴正抗議，實行非法逮捕法國人民領袖杜克洛及其他愛國者的暴行。對此，我們科技工作者堅決予以聲討，我們向比內政府提出嚴重的抗議！

上海市工商業聯合會主任委員盛丕華講話中說：我們上海工商界，一定支援法國人民，我們保證，改善經營，加緊生產，以進一步加強抗美援朝和保衛和平的鬥爭！

上海醫學院副院長黃家駟說：我們醫務工作者和法國人民以及全世界愛好和平人民都對雙手染滿中朝人民鮮血的細菌戰犯李奇微表示憤怒，而法國比內政府竟然鎮壓法國人民的愛國行動，非法逮捕人民領袖杜克洛，這完全是他執行他主子美帝國主義的命令，是徹底的賣國行爲。戰爭罪犯李奇微今天到法國去執行侵略政策，想用他屠殺中朝人民的血手再去屠殺歐洲人民，他一定會遭受到同樣的失敗。中國的醫務工作者和全中國人民一致堅決支援法國人民爭取獨立保衛和平的英勇鬥爭。

中華基督教抗美援朝三自革新運動委員會副主席、中華基督教女青年會總幹事鄧裕志說：我們上海基督教人士要正告法國政府立即停止對法國愛國人士的迫害，並立即釋放杜克洛先生、斯梯先生及所有被捕的法國愛國人士。我們上海基督教人士將拿出我們所有的力量，所有的良心來援助法國人民爭取人類持久和平的正義的鬥爭。

中國人民保衛世界和平委員會上海分會天主教支會主席胡文耀說：我們天主教徒本着耶穌堅持正義的精神，向法國比內政府提出嚴重抗議，並堅決要求立即釋放杜克洛。

上海市救濟工作者、佛教界人士趙樸初說：我們上海的救濟工作者對於法國政府非法逮捕法國人民領袖杜克洛先生、人道報總編輯斯梯先生及其他愛國和平戰士的暴行，表示極端憤慨和抗議。我們堅決支持法國人民的正義鬥爭，並要求法國政府立即恢復杜克洛先生等愛國和平人士的自由。

之後，舒同主席向大會致詞說：我們今天到會的華東暨上海市各界人民代表一致表示：全力支援法國人民保衛和平運動，抗議法國政府非法逮捕法國人民領袖杜克洛，這表現了我們保衛世界和平的決心和力量。我們一定要積極努力，支援法國人民的鬥爭，因爲法國人民的勝利就是世界人民的勝利，也就是全世界保衛和平運動的偉大勝利！我們堅信：在世界各國人民的有力支援下，在法國人民的英勇鬥爭下，法國人民保衛和平的事業一定獲得光輝的勝利。在大會進行過程中，全體到會羣衆情緒激昂，不斷高呼：「打倒細菌戰犯李奇微！」「聲援法國人民的愛國運動！」「要求法國政府立即釋放杜克洛！」「反對侵略戰爭，保衛世界和平！」等口號。

大會進行中，收到反對法國政府逮捕杜克洛及其他愛國人士的抗議書多件。其中有華東區城鄉物資交流大會全體代表及全體工作人員簽名的抗議書，上海機關工作者工會華東區公路局機關委員會的抗議書，上海手工業工會江寧區工作委員會的抗議書，同濟醫學院全體同學的抗議書等。

最後，大會一致通過聲援法國人民愛國運動和抗議法國政府非法逮捕杜克洛等愛國人士的兩項電文。

聲援法國人民愛國運動電

巴黎「人道報」轉
法國人民：

親愛的法國人民：

你們反對美國戰爭政策、保衛和平的英勇鬥爭，更加壯大了世界人民保衛和平事業的雄偉聲勢，我們華東暨上海各界人民謹向你們表示衷心的敬意和熱烈的聲援！

李奇微是屠殺朝鮮人民、進行細菌戰爭的戰爭罪犯，他被調到歐洲，是去執行美國帝國主義準備戰爭屠殺歐洲人民的計劃。你們展開反對李奇微駐紮巴黎的正義鬥爭，是爭取法國民族獨立、保衛世界和平的英勇行動，也正是全世界愛好和平人民的共同意志。我們華東暨上海各界人民今天在這裏集會，我們一致決心支持你們的正義鬥爭。

法國政府仰承美國侵略者的意旨，以暴力壓迫法國人民的愛護祖國保衛和平的正義行動，非法逮捕法國人民領袖杜克洛先生、人道報總編輯斯梯先生及其他法國愛國人士。這是不可容忍的反動暴行，也是美國侵略者和法國反動派加緊戰爭聯合行動的陰謀的一部分。我們華東暨上海各界人民堅決抗議法國反動政府這種暴行！我們堅決相信法國人民必能獲得反對戰爭、爭取獨立、保衛和平的光榮勝利！

華東暨上海市各界人民聲援法國人民保衛和平運動、抗議法國政府非法逮捕杜克洛大會
一九五二年六月十日

抗議法國政府非法逮捕杜克洛等愛國人士電

法國總理比內先生：

李奇微是屠殺朝鮮人民的兇手，是細菌戰罪犯，現在被派駐巴黎，去執行美國侵略者的戰爭計劃。法國人民反對李奇微駐紮在法國，完全是愛護祖國、愛護和平的正義行動。你的政府竟以暴力壓迫法國人民的這一正義行動，並非法逮捕了法國人民領袖杜克洛先生、人道報總編輯斯梯先生及其他愛國人士。這是對法國人民的基本民主權利的嚴重摧殘，也是對法國民族獨立及和平事業的嚴重破壞。我們華東暨上海各界人民，對於這種非法暴行特表示嚴重的抗議。我們要求你的政府立即恢復杜克洛先生、斯梯先生及其他法國愛國人士的自由，並立即停止對法國人民愛國行動的壓迫。這是完全符合法國人民的利益和全世界人民保衛和平事業的利益的。

華東暨上海市各界人民聲援法國人民保衛和平運動、抗議法國政府非法逮捕杜克洛大會
一九五二年六月十日

亞洲及太平洋區域和平會議籌備會議
在京舉行記者招待會
各國代表回答記者詢問，盛讚籌備會議的重大成就，並決爲和平事業而努力。

【新華社北京九日電】亞洲及太平洋區域和平會議籌備會議在八日晚舉行招待記者會，參加招待會的，有出席籌備會議的中國、印度、巴基斯坦、蘇聯、日本、美國、澳大利亞、墨西哥、加拿大、緬甸、錫蘭、新西蘭、泰國、馬來亞等國代表三十餘人和中外記者三十餘人。

招待會由中國代表團李德全代表主持。她在招待會開始時致辭說：這次二十個國家的代表集議於北京，這些代表的代表性是極其廣泛的，對於亞洲及太平洋區域的和平運動有極爲重大的意義。會議經過四天和諧的交換意見和友誼的討論，將各種不同的觀點融合成共同的語言，在全體一致（沒有一人反對，沒有一人棄權）的情況下，通過了籌備會議的宣言及關於亞洲及太平洋區域和平會議各項籌備工作的提議。這是很重大的成就。李德全致辭後，記者提出問題，由各國代表分別作答。

印度代表高善必答覆中國記者所提關於這次會議的成就的問題。他在答覆中強調會議的成就就是表現了亞洲及太平洋區域各國人民的大團結。高善必提到印度國內目前的經濟困難，指出解決的辦法就是消除目前國際的緊張局勢，恢復自由貿易。

緬甸首席代表吳拉答覆關於人民將如何努力來促使朝鮮停戰的問題時說：朝鮮戰爭與世界和平有密切關係，代表們回國去要促進人民對這一問題的了解，並且把親眼看到的關於美國主義進行細菌戰的證據傳達給各國人民。

蘇聯代表科熱夫尼科夫發表對會議的意見時着重指出會議所反映的和平運動的廣泛性質，他說：這次會議的主導精神是自由交換意見和自由發表意見。各種不同的觀點和意見經過交換和討論，終於在主要的本質的問題上得到一致。這種和諧一致是貫徹在整個會議的工作中的指導原則，也是會議今後工作成功的主要保證。

日本代表高良富答覆記者問時說：日本代表們這次參加會議之後，深深感到反對日本重新軍國主義化的問題是如何的迫切。在會議上，每個代表都感到日本重新軍國主義的威脅。高良富說她參加這次會議的一個突出的記憶，就是中國人民一方面深深記得日本軍國主義所帶給他們的災禍而對它們痛恨，但另一方面他們明白地把日本人民與日本軍國主義者區別開來，而對日本人民表示了友愛。她提到會議在製訂宣言時如何尊重日本代表的意見，並說宣言將幫助日本人民了解他們可以信賴亞洲及太平洋區域各國人民支援日本人民和平建設的努力。

巴基斯坦代表吳拉姆·穆汗默德·汗答記者問時說：兩次世界大戰，在朝鮮和越南戰爭，以及美英干涉及和伊朗，這些事實都說明沒有和平就沒有一切。

澳大利亞代表范·伊爾德在答覆記者的問題時，指出澳大利亞代表們參加了這次會議後，認識了亞洲及太平洋區域的真實情況，並擴大了對於爭取和平運動的眼界。澳大利亞代表們回國之後，一定要努力去爭取和平，而且一定會獲得成功。

朝鮮中央通訊社的記者在會上提出美國使用細菌武器的事實，請美國代表對這個問題表示意見。美國代表金斯伯利在答覆中說：由於美國報紙的歪曲報道，他曾經懷疑對美國政府進行細菌戰的指責，但在到達北京後，他看到了細菌戰展覽會中無可辯駁的證據。金斯伯利最後稱讚了出席這次會議的代表們的團結精神，他說這種精神能夠贏得和平及造成人類的友愛。

招待會在代表們和記者們互相鼓舞聲中結束。

【新華社漢口九日電】出席亞洲及太平洋區域和平會議籌備會議的各國代表一部二十六人，於九日下午由北京乘飛機到達武漢，當晚即搭專輪前往荊江分洪工程工地參觀。到機場歡迎的有趙毅敏、李爾重、王任重、鄭紹文及中南區、武漢市、湖北省各人民團體代表多人。

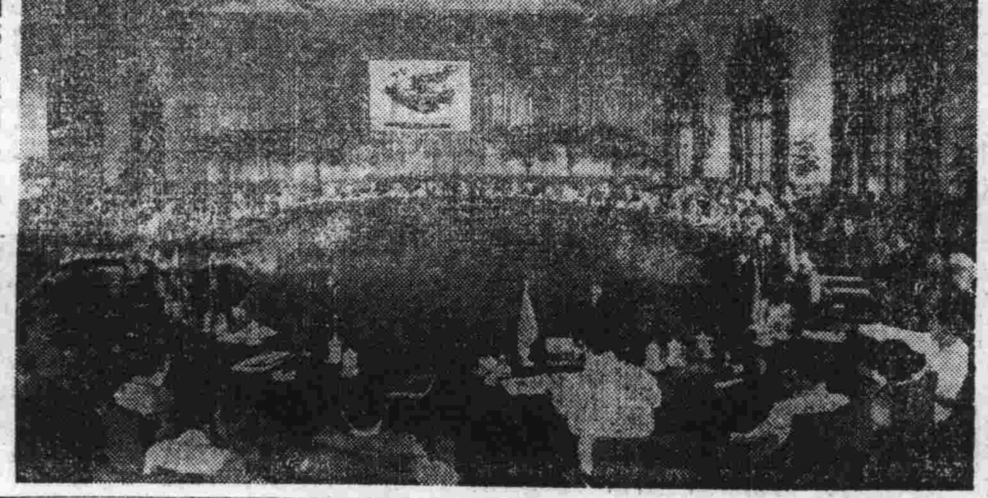
圖爲：亞洲及太平洋區域和平會議籌備會議會場全景。（新華社陳　勃攝）

要求美方前來開會
我方堅持會議正常進行
美方代表九日仍未出席會議

【新華社開城九日電】由於美方片面中斷朝鮮停戰談判，拒不出席會議，朝鮮停戰談判雙方代表團大會在九日仍然未能舉行。九日下午一時，我方聯絡官奉首席代表之命通知對方，沒有任何理由，對方連續兩天拒絕前來開會，顯係蓄意破壞停戰談判。對方在會上無法辯護其片面無理的扣留戰俘的方案，無法反對我方公平合理的遣返戰俘的方案，卻企圖以片面休會的方式來達到其扣留戰俘的目的。但對方這種無禮排斥行爲，只能暴露其蓄意破壞停戰談判的陰謀，而不能達到任何其他目的。我方堅持會議正常進行，要求對方在十日上午十一時前來開會。九日下午五時，我方首席聯絡官張春山上校與對方首席聯絡官肯尼上校在板門店會晤，張上校將我方金日成和彭德懷兩將軍致克拉克將軍公函一件（見昨天本報第一版）交給肯尼上校轉去。

波蘭新任大使基里洛克
向毛澤東主席呈遞國書

【新華社北京十日電】波蘭共和國新任駐我國特命全權大使基里洛克，於九日下午五時半，偕一等祕書古拉及新聞專員羅步曼，向我國中央人民政府毛澤東主席呈遞國書。在場者有中央人民政府祕書長林伯渠，中央人民政府政務院總理兼外交部部長周恩來，人民革命軍事委員會代總參謀長聶榮臻，外交部辦公廳主任王炳南，中央人民政府典禮局局長余心清，外交部蘇聯東歐司副司長徐以新，交際處處長王倬如。基里洛克大使在呈遞國書時曾向毛澤東主席致頌詞，毛澤東主席致答詞。

大使頌詞

主席先生：

我榮幸地向閣下呈遞波蘭共和國總統任命我爲波蘭共和國特命全權大使的國書，並同時呈遞前任大使布爾金的辭任國書。

在這隆重的呈遞國書之際，我謹轉達波蘭共和國總統波列斯拉夫·貝魯特向閣下並通過閣下向偉大的中國人民所表示的最衷心熱烈的祝賀。

波蘭人民向英雄的中國人民表示最深切的欽佩和敬意。中國人民在閣下的領導下，爲了從本國封建主義和外國帝國主義枷鎖下求得自己的解放，曾經進行了長時期的鬥爭。今天，波蘭人民以同樣的心情注視着和朝鮮人民肩並肩地反抗美國侵略者的中國人民志願軍的英勇鬥爭。中華人民共和國所給予朝鮮的援助是對全世界保衛和平事業的鬥爭者們的偉大的貢獻。

波蘭人民懷着深厚的友情注視着中華人民共和國卓越的、全面的發展。波蘭人民了解中華人民共和國政治上、革命性的變動和在社會、經濟以及文化方面的偉大成就已使它現在成爲遠東的穩定作用的國家之一。

這是第一次，波中兩國人民走上了兄弟般合作的道路，還在歷史上貴我兩國人民之間日益發展和鞏固的政治關係、經濟關係、航運關係、文化合作，正在促使我們兩國的經濟得到進一步的發展，同時也有助於我們粉碎帝國主義的陰謀詭計。帝國主義者正企圖奴役自由的人民，統治全世界。

獲得了自由的貴我兩國人民底緊密聯繫增加了以偉大蘇聯爲首的世界上和平民主陣營的力量。

閣下，請接受我最衷心的誠摯的願望：祝閣下幸福、健康，祝兄弟般的中國人民成功、幸福，祝中華人民共和國繁榮。

主席答詞

大使先生：

我很高興地接受貴大使呈遞的波蘭共和國總統的國書，並感謝貴大使的熱忱祝賀。

兩年來中、波兩國在政治、經濟、文化各方面的友好關係都有了顯著的發展。中國人民對於波蘭人民在貝魯特總統的領導下重建祖國走向社會主義的動人事業非常欽佩，並衷心地爲你們這些卓越的成就感到喜悅。我深信：貴我兩國人民間友誼的增強，不但將有利於兩國間的合作，且將對我們共同爭取的世界和平事業有所貢獻。

我熱烈歡迎閣下出任波蘭共和國駐中華人民共和國的特命全權大使，並願對閣下在爲鞏固與發展兩國人民的友誼工作中，儘量予以協助。

謹祝貴國國家繁榮，人民興旺，並祝貴國元首健康。

波蘭大使基里洛克簡歷

【新華社北京十日電】波蘭新任駐我國特命全權大使基里洛克簡歷：

一九一一年一月十八日生於盧布林省拉金斯基縣一個革命僱農家庭。一九三九年以前，曾做過木匠，築路及建築工人。一九三九至一九四一年在羅夫洛煉工業中工作。一九四一至一九四四年曾在紅軍中工作，畢業於軍官學校。一九四四年得上尉銜。波蘭解放後，於一九四四至一九四五年曾任華沙省波蘭工人黨省委書記。一九四五年曾任華沙省政府全權代表。一九四五至一九五二年任職於波蘭軍總政治部，並升爲上校。一九四五至一九五〇年曾任自由與民主戰士聯盟中央副主席，一九五〇至一九五二年任爭取自由與民主戰士聯合會執行委員會委員。基里洛克自年青時代即參加革命運動，曾數次被捕入獄。他曾在政治科學院畢業。

芬蘭新任公使克諾林
向毛澤東主席呈遞國書

【新華社北京十日電】芬蘭共和國新任駐我國特命全權公使克諾林，於九日下午四時半，偕隨員勃朗斯坦特，向我國中央人民政府毛澤東主席呈遞國書。在場者有中央人民政府祕書長林伯渠，中央人民政府政務院總理兼外交部部長周恩來，人民革命軍事委員會代總參謀長聶榮臻，外交部辦公廳主任王炳南，中央人民政府典禮局局長余心清，外交部西歐非洲司司長宦鄉，交際處處長王倬如。克諾林公使在呈遞國書時曾向毛澤東主席致頌詞，毛澤東主席致答詞。

公使頌詞

主席先生：

我榮幸地向閣下呈遞芬蘭共和國總統以愉快的心情委任我爲芬蘭駐中華人民共和國特命全權公使的國書，同時呈遞前任芬蘭駐華公使的辭任國書。

我國政府非常切望維持和保衛世界和平，因爲這是使芬蘭人民得能與世界愛好和平的人民進行友好和有益的合作，以繼續發展他們的文化生活和國民經濟的先決條件。

我國政府在奉行這種真誠的和平友善政策的同時，願意更進一步表明對於維持和加強芬、中兩國人民間業已存在的友好關係所寄予的重視。因此，我國政府認爲從今以後派遣一位常駐北京的使節做爲它在中華人民共和國的代表是適當而有意義的。

就我個人來說，我被選派來代表我國駐在這個具有歷史意義的中國首都是一件莫大的光榮和愉快的事。我熱誠地願望並且堅決地打算爲增進兩國政府間的諒解和發展兩國政府間有益的合作而努力，並且尋求一切方法使芬、中兩國人民在經濟和文化領域中更緊密地接近起來。

我相信閣下和中央人民政府對於我爲實現這些目的和完成我的使命所做的努力將會不斷地給予支持。

主席答詞

公使先生：

我很高興地接受貴公使呈遞的芬蘭共和國總統的國書，並對貴公使轉達貴國總統對於中國人民繁榮幸福的祝賀表示感謝。

中芬兩國人民間友誼的增強，以及兩國經濟、文化關係更進一步的發展，將對我們共同切望的世界和平事業有所貢獻。

我熱烈地歡迎貴公使出任芬蘭共和國駐中華人民共和國的特命全權公使，並願對貴公使加強兩國友好合作的工作，予以協助。

謹祝貴國國家繁榮，人民興旺，並祝貴國元首健康。

芬蘭公使克諾林簡歷

【新華社北京十日電】芬蘭新任駐我國特命全權公使克諾林簡歷：

生於一八九七年。一九二二年參加芬蘭外交工作。一九二二年至一九二五年在維也納、柏林及斯德哥爾摩擔任領事及外交職務。其後三年中在赫爾辛基外交部工作，直至一九二九年初次被委派至東京，並在上海當代理總領事二年。一九三三年返赫爾辛基，一九三五年任芬蘭駐瑞士公使館一等祕書，一九三六年至一九三七年，曾臨時代理芬蘭駐羅馬公使館館務。一九三八年在赫爾辛基任職一短時期後，於一九三九年被委派爲駐倫敦商務參贊直至一九四二年。同年返國，一九四三年至四五年間被派代理芬蘭駐里斯本公使館館務。他的最近的兩項職務是：一九四五年至四九年任駐倫敦公使館參贊，自一九四九年七月至一九五二年四月任芬蘭駐南非聯邦公使館代辦及總領事。

巨濟島朝鮮人民軍被俘人員六千餘人
致書同胞戰友控訴美軍暴行

我們決不畏懼，決不屈服，決不做美國的奴隸。我們將在人民的幫助之下，在我們的親密戰友、光榮的中國人民志願軍的幫助之下，在全體進步人類的幫助之下，堅決保衛自己的權利、自己的人格和自己的榮譽。

【新華社平壤十日電】此間「民主朝鮮」報八日以一版顯著地位刊載了被囚禁在巨濟島上的朝鮮人民軍被俘人員的一封來信。這是一篇血的控訴。朝鮮人民軍被俘人員在信中向同胞和戰友申訴他們受到美國劊子手的殘酷屠殺、非刑拷打和種種迫害的事實，並表示了他們堅決反對美方強迫扣留的陰謀和要求回返祖國的不屈意志。來信全文如下：

親愛的戰友兄弟們！

我們在巨濟島黑暗潮濕的地下室和拷問室裏給你們寫了這封信。

我們覺得能夠向你們申訴我們的遭遇是我們最大的幸福。

我們這個呼籲是通過我們忠誠堅貞的游擊隊同志們轉達給你們的。那些了解我們在巨濟島俘虜營的恐怖遭遇的戰友們，宣誓要盡一切努力，把這個呼籲帶給我們祖國的自由土地，我們敬愛的領袖金日成將軍、人民軍全體同志和全體人民。

我們這個呼籲是我們用自己的心血寫成的；但是，我們來不及想出足以充分申訴我們所遭受的痛苦和迫害的詞句。

巨濟島俘虜營負責人、屠夫波納來到這裏以後，使我們的生命更加迫近了危險。

波納這個匪徒不但違背了前俘虜營負責人柯爾生的諾言，而且加劇了對我們的恐怖迫害和虐待。

死在隨時等待着我們。我們的同志每天每天都在犧牲。全副武裝的美軍警備兵們在俘虜營裏橫衝直撞，殘暴地迫害我們。美軍警備兵們把我們的同志拉出去用機槍或卡賓槍祕密地或公開地加以殺害。他們把我們數百名同志推進毒氣室或拷問室裏去。

有一批一批的愛國者被野獸們推到裝有鐵窗的卡車上或逢着摩托車上運往海邊，槍斃後，把屍體扔到海裏。一批一批的愛國者被裝在船裏，運到海邊或遙遠的無人地帶，用毒藥、毒氣或細菌武器殺害。

這裏只舉幾個實例：五月十八日，在曾經囚禁過杜德準將的第七十六號俘虜營裏，按照俘虜營負責人、劊子手波納的命令，我們的十三個同志被當衆分屍而死。

同一天，在第七十七號俘虜營裏，美軍在三個場所向俘虜施放了催淚毒氣，當即有我們的二十四個同志死去，四十六個同志喪失了視力。

五月十九日，在第六十六號俘虜營，美國強盜製造了卑鄙到極點的陰謀。他們當時宣佈凡是希望到北朝鮮去的俘虜必須在當晚七點鐘作好乘船準備，在自己的帳篷裏等待命令。當然，沒有一個人例外，我們全都希望回到故鄉。當我們叨念着「親愛的祖國，你好嗎？」這句親切的話語等候出發時，美國兵竟用機關槍、火焰噴射器向我們掃射起來。他們甚至出動了坦克。我們的同志當場死了一百二十七人，並有許多人負傷。

在五月二十日和二十一日兩天中，我們的同志有一千人以上被叫到美軍警備所和俘虜營負責人的房子裏，受到所謂「自願遣返」的「甄別」，直到現在，還有四百二十二人沒有回來，另外還有一百人以上已經變成了血肉不分的殘廢，有的斷了腿，有的胸部受了刀傷。那沒有回來的四百二十二位同志，恐怕不是被推到海裏，就是被槍殺了。

五月二十二日和二十三日，美軍警備兵在第六百零二號和第七十六號俘虜營裏也製造了類似的血腥暴行。被屠殺的人們都是拒絕去做美軍警備兵建築火力點和監視哨的勞役的人。我們的同志被機槍和手榴彈殺死了八十八人，射傷或炸傷了三十九人。

五月二十三日，在第七十六號俘虜營，曾把四位愛國者的頭顱砍下來掛在了柵欄上。同一天，美國劊子手又在第十六號帳篷裏用電刑使我們的十八個同志變成了瞎子。

我們寫這封信的時候，五月二十三日已經過去，五月二十四日就要到來。我們清楚地知道新的迫害、拷問、虐待、凌辱正在等待着我們。

美國俘虜營負責人波納已經公開揚言，一定要狠狠地索取杜德和柯爾生事件的代價。

美國劊子手是殘暴無比的。他們正在企圖給我們穿上李承晚的軍服，企圖使我們毀滅在保衛美、英帝國主義利益的可恥的罪惡戰爭中。美國屠夫們正在這種目的下製造卑鄙到極點的拷問暴行。

美國強盜們用燒紅了的鐵在我們身上製造恥辱的烙印，用鐵條和皮鞭抽打我們，甚至驅使警狗咬我們，在蒸氣室裏蒸殺我們，還要分我們的屍。穿着美國軍服的吃人生番們，野蠻地把我們愛國者當做細菌武器的試驗品。巨濟島成了我們的活地獄，是我們的血和淚而不是水在冲洗着這個島嶼。在這個島上，到處是血腥的氣息刺激着我們的嗅覺。美國野獸殘暴無比地向我們報復。他們要向我們報復，是因爲我們要求他們遵守日內瓦公約，抗議非人待遇；是因爲我們希望回到我們祖國自由的大地，拒絕爲李承晚匪幫服務；是因爲我們不願意做美國的奴隸。

但是，任何暴行也不能使我們屈服，任何暴行也不能抑止我們堅決要求回到家鄉，以便和爲祖國的榮譽和自由而鬥爭着的戰友們緊緊的團結在一起的意志。

我們一致認爲，軍隊就像母親和兒子一樣，我們和祖國、和愛好和平的人民，是不可分離的。儘管我們被監禁在黑暗的地窖裏，被鐵絲網和火力點包圍着，然而，我們覺得我們時時刻刻都是和我們的祖國、和我們的人民、和我們的領袖金日成將軍在一起的。

儘管敵人用絞刑台、拷問室、細菌、火藥等殺人武器威脅我們，我們的思想和意志卻時時刻刻都是和我們的祖國、我們的領袖金日成將軍在一起的。

儘管我們成了美國強盜的俘虜，被囚禁在災難深重的地獄裏，我們決不屈服，決不會在劊子手面前屈膝。我們也決不會放棄我們充滿希望的信念——我們的人民、人民軍，我們的領袖金日成將軍決不會置處在災難中的我們而不理，決不會聽任我們死在美國侵略者和李承晚匪幫的魔窟裏。

現在，當我們面臨被美國野獸屠殺淨盡的危險而極端痛苦的時候，我們呼籲我們的戰友兄弟姊妹們支持我們，縮短我們的痛苦時間，從美帝國主義的魔掌中救出我們的生命。我們的事業是正義的，我們將爲歸還祖國的人類權利而鬥爭。我們將在這神聖的偉大鬥爭中，奮勇前進。

我們爭取返回祖國的鬥爭愈是堅強和有組織，美國匪徒們就愈加瘋狂。

我們決不畏懼，決不屈服，決不做美國的奴隸。我們將在人民的幫助之下，在我們的親密戰友、光榮的中國人民志願軍的幫助之下，在全體進步人類的幫助之下，堅決保衛自己的權利、自己的人格和自己的榮譽。

我們的祖國朝鮮民主主義人民共和國萬歲！

英雄的朝鮮人民軍和我們敬愛的領袖金日成將軍萬歲！

在信上簽名的有巨濟島上的朝鮮人民軍被俘人員六千二百二十三人。該信發出日期是五月二十三日。

今日新聞提要

★華東上海各界人民昨舉行大會，聲援法國人民保衛和平運動，抗議法政府非法逮捕杜克洛。（一版）

★世界和平理事會和各國公衆領袖發表聲明，宣佈世界各國人民聲援法國人民保衛和平的鬥爭。（四版）

★波蘭新任大使和芬蘭新任公使向毛主席呈遞國書。（一版）

★巨濟島朝鮮人民軍被俘人員六千餘人，致書同胞和戰友，控訴美軍暴行。（一版）

上海市人民政府衛生局 乳肉管理所標售工業用豬油公告

（52）衛化字第二四四號

茲有工業用豬油一批，凡本市肥皂廠商有意購者，請自即日起至沙涇路二十九號看樣，並帶押標金伍佰萬元，定本月十六日下午二時在長治路七十六號本所當衆開標，特此公告。

所長　李宗狱　副所長　劉瑞三

一九五二年六月九日

徵購平版印刷機

茲需要對開平版機數架（全張或對開均可），願出讓者請開列：㊀型數、㊁規格、㊂製造廠名、㊃新舊情形、㊄現存地點、㊅價格、㊆接洽處所，投函大公報館第749號信箱，以便接洽。

華東軍政委員會 關於加強華東老根據地工作的指示

在國內革命戰爭和抗日戰爭時期，華東各省（區）建立了很多革命根據地，其面積與人口，約佔華東全區的半數，對人民解放事業有了偉大的貢獻。由於戰爭的長期性和殘酷性，這些地區受到了國內外反動勢力的極大破壞。解放以後，雖經各級人民政府努力恢復，和人民羣衆的積極生產，已獲得一定成績，但因損失慘重，人民生活，一般仍較困苦。中央人民政府爲恢復與發展老根據地的經濟文化建設，曾於一九五一年組織老根據地訪問團進行訪問，本年一月二十八日中央人民政府政務院頒佈了「關於加強老根據地工作的指示」，指出凡轄區內有老根據地的各級人民政府，要把老根據地的恢復與建設工作，作爲一九五二年的工作重點之一。爲做好華東老根據地的工作，除應遵照中央指示切實辦理外，特根據華東具體情況，指示如下：

一、華東老根據地的工作，應以鬥爭歷史最久，損失最大的閩西、大別山、魯中南等地區爲重點，其他省（區）內的老根據地，由各省（區）人民政府掌握各地不同的情況和具體要求，佈置進行。重點地區應切實注意經濟恢復與文教衛生等建設。

二、應在老根據地普遍進行烈、軍屬戶的調查工作，將過去未列入或錯列的烈、軍屬戶加以審查確定。對鰥寡孤獨的烈、軍屬和殘廢革命軍人，應特別注意代耕優待，保證已分得的土地，獲得實際收益。對生活特別困苦的老區人民，可由中國人民銀行予以低利貸款，並適當調整公糧負擔，必要時，得減輕或免納一定時間的公糧。

三、恢復與開闢水陸交通是老根據地經濟建設的重要環節。各地人民政府必須在一定時期內，有計劃有步驟地動員人民整修橋樑道路，協助人民修建交通工具，便利土特產運輸，促進物資交流。

四、各省（區）人民政府應迅速加強老根據地的幹部培養教育工作，除大量提高本地幹部的文化水平外，並適當選派具有高度革命熱情的外地青年知識分子，參加老根據地的各項工作。

五、本委會已發出各老根據地補助款，凡接到此項撥款的地區，應迅速發放。各省（區）人民政府，對老根據地的建設經費，今後應從各方面加以調劑和優先照顧，或有計劃地給予各種貸款。各項建設與救濟事業費，應以較多的數量投入老根據地進行恢復與建設工作（如農業、森林、麥、棉、蔴、茶、牧畜等貸款，土特產收購放款，以及交通、水利、文化、衛生、優撫優屬、生產救災等）。其他鄉村使用的經費，在分配時，也應首先照顧老根據地的需要。

六、本委會已組成「華東老根據地建設委員會」，各省（區）人民政府，應即組織老根據地建設委員會，着手調查研究，訂出計劃，有步驟地進行老根據地的工作，並將工作計劃報送華東老根據地建設委員會審查備案。

華東老根據地建設委員會名單

主任委員 曾山

副主任委員 吳克堅 劉瑞龍

祕書長 李芳遠

委員 曾山 吳克堅 劉瑞龍 陳國棟 李芳遠 冷遹 孟憲承 胡立教 宋日昌 崔義田 張克俠 黃逸峯 黃耀南 陳穆 朱則民 張維城 章蘊 徐雪寒 劉導生 鮑奇辰

【本報訊】華東軍政委員會昨（十）日舉行第一一一次行政會議。會議討論了關於恢復和建設革命老根據地的問題，決議成立華東老根據地建設委員會，由曾山、吳克堅、劉瑞龍、陳國棟、李芳遠、冷遹、孟憲承、胡立教、宋日昌、崔義田、張克俠、黃逸峯、黃耀南、陳穆、朱則民、張維城、章蘊、徐雪寒、劉導生、鮑奇辰等組成，並以曾山爲主任委員，吳克堅、劉瑞龍爲副主任委員，李芳遠爲祕書長。會議並通過了「關於加強華東老根據地工作的指示」。

國棉一廠展開愛國勞動競賽 超額完成第一週生產任務

擋車法經反覆試驗有改進

【本報訊】自從本市第一批三十七個國營、公營、公私合營工廠全面展開愛國勞動競賽以來，國棉一廠即於上月卅一日首先召開了全廠性的幹部動員大會。會上，廠長雷樹萱同志提出這次勞動競賽的目的，是要保證產量、提高質量，鞏固紅五月生產成績，來爭取提前完成第二季度的生產任務。同時，在該廠基本完成的生產改革工作及「三反」運動的勝利基礎上，建立與健全責任、檢查、管理、保安與彙報等制度，爲貫徹生產改革而努力，以便在七月份試行經濟核算。工會主席史小妹同志也號召全廠每個人都要毫無例外地參加競賽，並說明爲保證完成任務，必須各部門密切配合；同時要繼續推廣先進工作法，各車間有重點地培養典型小組，以樹立旗幟，取得經驗。

該廠經動員大會後，大規模的勞動競賽已於六月一日起全面展開，全廠工人職員都動腦筋、想辦法，改變了舊的工作方法，提出了合理化建議。像織部女工瞿海妹和夏金妹，在推廣一九五一織布工作法的基礎上，又吸取了羅馬尼亞勞動模範欽柯·瑪利亞的先進經驗，把每項工作分工得更細緻，發揮了整個小組組員的作用並爭取保全工作的配合，試擋一百廿台布機獲得成功。本月九日，中共中央華東局譚震林同志、華東紡織管理局副局長張本、中國紡織工會副主席張靜等均前往該廠了解擋車情況，並向先進工作者慰問，最近該廠正在反覆試驗，又豐富了許多具體的內容，預料擋車台數還可能增加。

他若修皮工人劉榮貴，以前每天只做八隻皮仁，「三反」運動後提高到十四隻，勞動競賽開始後，他又改進了舊的製作方法，目前每天能做二十隻皮仁了。漿紗間工人也開動腦筋，使了機回絲減少，過去每台車每次前後車了機回絲平均有十一兩到十二兩，現在平均只有六兩到七兩，北織一號漿紗機最少的一次只有一兩四，創造了新的紀錄。

由於全廠工人職員的努力，從六月一日到九日實際工作時間七天中，紗布的產量都已經超額完成了應完成的生產任務，計紗的產量完成了應完成任務的百分之一百零三點十九，布的產量完成了應完成任務的百分之一百點十七。

現在，工會正在有計劃地領導五個典型小組，根據競賽的要求，醞釀修訂小組計劃（包括產質量、學習先進工作法、訂立責任制等），以便逐步推廣到全廠每一個工會小組中去。（國棉一廠通訊組）

國棉十廠織部保全工人 提前完成大平車工作

虞發華小組向戴可都小組應戰

【本報訊】本市國棉十廠織部保全大平車工作，係於一九五〇年六月開始，當時估計至少要兩年半以上才能全部完成，但是經過全體同志不斷的努力及改進工作法後，已於今年五月廿七日提前七個月全部勝利完成。共節省人工約二千八百餘工。在工作中經不斷的研究、改進，最初每台日夜停車八十小時，逐漸減少至六十小時，最後減到十小時。該廠織部保全工人在紅五月勞動競賽中，又動出腦筋，平車改用整台布機調換方式，使布機停車時間更加減少，平得也更爲標準。自採用這方法後，每台停車時間從十小時減到三小時，尚有其他優點，如避免身體過於疲勞；提高了平車準確性；車弄內可保持清潔，便於一九五一織布工作法推廣者兜布面。（張壽康）

【本報訊】本市國棉十廠細紗保全虞發華小組本月七日讀報時看到戴可都小組向全國紡織保全工人的挑戰書後，全體組員立即掀起應戰熱潮，召開小組會，根據該組的實際情況，訂出九項條件，向戴可都小組應戰。

㈠大平車事先做好準備和檢查工作，人工保證在一百六十工時完成；檢查成績保證在九十分以上。小平車五人一天完成，工作內容照紡管局標準，校錠子四人每天三台，每台的關車時間不超過二小時。經常抽出時間來配合郝建秀工作法，加強檢查工作。

㈡積極參加細紗保全工作法的總結工作。保全工作法推廣後，保證迅速學會。

㈢執行機物料預決算制度，和做好局定保全週期制度。

㈣訂立師徒合同，保證到年底培養出達到一般技術水平的熟練技工六名。

㈤加強文化、政治、技術學習，保證百分之八十同志進廠校讀書，每天讀報一次；每兩星期上技術課一次。

㈥遵守愛國公約，不遲到，不早退，按時作息。

㈦注意衛生，保持身體健康，參加廣播早操。

㈧掌握批評與自我批評的武器，加強團結，搞好生產。

㈨每星期檢查一次應戰條件，每月作出應戰總結。

參加和平會議籌備會議後 蘇聯代表抵滬參觀

【本報訊】參加在我國首都舉行的亞洲及太平洋區域和平會議籌備會議後前來上海參觀訪問的蘇聯代表瓦丁姆·科熱夫尼科夫，伊凡·格魯森科暨祕書邱巴洛夫等，已於昨日上午抵達本市，世界和平理事會執行局祕書奧里亞耶夫也同行來滬。前往車站歡迎的有中國人民保衛世界和平委員會華東總分會副主席沈志遠，中國人民保衛世界和平委員會上海分會副主席夏衍，上海總工會副主席沈涵，中國人民保衛世界和平委員會常務委員徐平羽，上海分會常務委員劉思慕等多人。

恆通紗廠職工勞動熱情高 新工作法推行有成績

生產顯著提高 資方經營信心加強

【本報訊】本市私營恆通紗廠通過「五反」運動後，職工勞動熱情高漲，生產顯著提高，同時，由於職工的督促和幫助，資方也開始堅定了生產信心。該廠筒子間工人爲了進一步搞好生產，在四月下旬推行了反結頭、無指繞紗工作法。自紅五月勞動競賽開始後，全組回絲從「五反」前五斤減到一斤，個人回絲從一兩減到六錢，最少的青年女工李小妹，每天只出半錢，全年可增產棉紗一、九八七·五斤。細紗間全面學習一轉生頭，每只筒管可省紗三尺，全年可增產紗四件。細紗間及粗紗間工人還自動要求加快牙齒，增加產量。保全揩車組利用運轉部吃飯揩車，調牙齒停車時間，皮輥間在關車時間調皮輥，減少了停車率，清花間亦消滅了回卷，保證供應鋼絲。由於工人們的努力，產量亦有顯著提高，二十支紗錠扯從過去〇·八五三磅，提高到〇·八六四磅，創開廠以來的最新紀錄。領班唐瑞祺，開動腦筋，改造搖紗自動滿絞關車，使根數正確，質量提高。該廠資方在職工的積極生產、團結幫助下，看到廠內生產情況已經好轉，認清了廠的光明前途，也逐步提高了信心。經理孫志甫並表示，今後一定要服從工人階級與國營經濟的領導，遵守共同綱領，老老實實經營，並保證短期內實行工人們提出的五十一條合理化建議，到目前爲止，五十一條合理化建議已經完成百分之九十以上。最近又在勞資座談會上表示，保證機物料的供應，並召集有關負責人員訂立獎勵制度，吸收工人同志的意見，正在積極裝置車間降溫設備，爭取在六月底前完成。（王啓平）

國棉一廠女工瞿海妹（左）、夏金妹（右）創造自動布機擋車一百二十台輝煌的新紀錄，這是她們正在工作情形。

瞿海妹、夏金妹等九人正在討論新的織布操作法。（本報攝）

中新餘里等里弄大掃除 積存的垃圾徹底清除

過去不清潔的住戶現在變成最清潔戶

【本報訊】本市虹口區人民政府第四辦事處所轄各里弄，在本月八日普遍舉行了清潔大掃除，將積存的垃圾徹底清除。其中有幾家原本是不清潔戶，現在也變爲最清潔戶。

保安慶路中新餘里六十三號等四戶，過去垃圾堆積在後門口，日積月累，蚊蠅孳生，區人民代表傅伯揚配合了里弄積極分子和婦聯代表作了深入動員，附近各里弄又送肥皂加以鼓勵，在大掃除時，這里弄的居民都興高采烈地洗地板，刮清牆壁及門窗上的汚垢，殺死了大量臭蟲、孑孓等害蟲，這次大掃除後，該里六十三號的水泥地上，本來堆積泥土很厚，這次大掃除剷除了泥土，將水泥地洗得很乾淨了。六十五號李老太太說：「大家起勁掃清爽後，我坐在家裏也要多活幾歲了。」六十三號的張老太太說：「我在解放前從沒有看見像今天這樣清爽過。」過去最不清潔的四戶人家現在已貼上「最清潔」的紅條子了。居民們並送給他們毛主席像和國旗，貼在大門口。

中新餘里居民們又訂立了愛國衛生公約，各戶保證做到每星期日大掃除一次，每月檢查一次。

虹口區新民路來安里在大掃除時，清除了聯康藥房堆棧中的垃圾。該里並向附近各里弄發出挑戰書，爭取奪得清潔紅旗。該區義民里在居民委員會領導下動員羣衆清除臭水溝，並購買舊磚，砌成洩水溝，直通橫浜河，解決了排洩污水的問題。西德興里在這次大掃除時，徹底疏通了阻塞已久的陰溝，並捕殺了躲在陰溝裏的老鼠十隻，檢出大批已霉爛的衣服鞋襪和一百多根筷子。安福里爲便於婦女參加大掃除，臨時組成了託兒站，由受託者將小孩帶到崑山花園去玩，免得孩子們呼吸塵土。吳淞路久耕里居民委員在八日早上四時半就起身，將環境衛生工作做好後，幫助缺少勞動力的軍屬打掃屋子。久耕里八十三號是一家醃製鹹菜的作坊，在這次大掃除時，將鹹菜缸都翻過來打掃了。這事給附近居民教育很大，他們都說：「鹹菜作坊乾淨了，我們買他家的鹹菜吃也放心了。」

符秀英等小組向郝建秀小組應戰 一般成績都超過預定目標

【本報訊】本市國棉三廠細紗間符秀英、裔式娟小組，國棉十一廠細紗間呂桂芳、陳小妹小組，國棉十九廠細紗間姜林妹、陸金弟小組自上月先後向郝建秀小組應戰以來，在全體組員的努力下，已獲得初步的成績。

國棉三廠符秀英、裔式娟小組全體組員勞動熱情高漲，並充分發揚了團結互助的精神。落紗時間現爲三十五秒，皮輥花每條弄堂三十二支紗的出數爲〇·四〇磅，二十一支紗每條弄堂出數爲〇·四五磅。產量方面：因原棉關係，尚未能達到預定目標，回絲、粗絲的出數每排車平均只有九兩或十兩，出勤率因個別工友身體不好，較原訂計劃相差百分之二。

國棉十一廠呂桂芳、陳小妹兩小組中青工葉琴仙、周月弟、嚴君華等對工作特別積極，他們本來是落紗工，但爲使皮輥花出數減少，自動幫助接頭工。老年工人吳阿寶、劉小妹爲做好保衛工作，詳細檢查機器。組長陳小妹已有七個月身孕，行動不大方便，但對羣衆的聯繫仍舊是很密切的，還經常督促落紗。產量方面：超過計劃〇·〇一，出勤率亦達預訂目標，兩組工友正爲減少皮輥花的出數而努力。

國棉十九廠姜林妹、陸金弟小組，五月份的產量已超額完成。姜林妹小組二十三支紗產量做到十二點二四亨司，錠扯〇·五一九磅（十小時），比原計劃增加百分之〇·三三，全月全組增產紗三、一八六磅，合七·九四件棉紗；皮輥花全組出數平均佔產量的百分之〇·五二八，比計劃減低了百分之四，出勤人數達到百分之九十四。陸金弟小組二十三支紗產量做到十二·二三亨司，比應戰條件超額百分之〇·二四，比四月份增加百分之二·二五，全月全組增產棉紗三一〇二磅，合七·七五五件。兩小組合計增產棉紗一五·六九五件（原計劃是一四·七件），都超額完成。只有回絲和粗紗頭兩項沒有做到預定目標，她們已經開過會，根據五月份總結的成績，把已經做到的鞏固起來，沒有做到的努力爭取，來迎接六月份的勞動競賽。

市衛生局訂定辦法 管理青黴素等藥品

【本報訊】本市人民政府衛生局根據華東軍政委員會衛生部頒行的「特種藥品使用範圍與節約辦法」的精神，已訂定「管理抗生製劑及磺胺類藥品暫行辦法」，自即日起實施。

該項暫行辦法規定「青黴素」、「鏈黴素」、「氯黴素」、「金黴素」四種抗生製劑及「磺胺嘧啶」、「磺胺噻唑」兩種藥品，均限於正式新藥商方能銷售，新藥行商經銷前兩項藥品，限定在新藥交易所內直接售與正式新藥商。市民購用須憑正式醫師處方，而醫師處方則須遵照華東衛生部頒行的「特種藥品使用範圍與節約辦法」辦理。各醫療機構、部隊應用，須憑購用機構、部隊的正式函件，至外埠藥商、醫藥衛生機構向本市採購者，須由當地衛生主管機關出具證明書，經該局審查蓋戳後，再向中國醫藥公司華東區公司或指定之新藥商洽辦。又研究機關、學校、團體等需作研究或其他用途者（不包括醫療），應先向該局申請核准。

全國體訓班籃排球隊 明天到滬將作表演賽

【本報訊】全國體育總會體育訓練班男女籃排球隊爲了交流經驗，提高技術，將於明天（十二日）到滬。他們將和本市體育界舉行座談會，並與本市籃排球隊舉行表演賽。該班足球隊正在天津表演，月底可來滬。該班球員以一九五一年全國籃排球比賽大會和全國足球比賽大會選出的國手爲主，還有一部分是由各地選拔出的優秀運動員。上海工人、學生聯隊正在積極練習，準備迎接客隊。

婦產科學會上海分會 舉辦無痛分娩法講座

【本報訊】中華醫學會婦產科學會上海分會爲了介紹並推行蘇聯的無痛分娩法，定今晚七時半在本市慈谿路四十一號中華醫學會上海分會大禮堂舉辦無痛分娩法講座。會上將由上海軍醫大學生理系主任朱鶴年講「巴甫洛夫的條件反射學說應用到臨床上的諸問題」，上海軍醫大學醫院婦產科主任胡宏遠報告該院婦產科實行無痛分娩法獲得成功的經過。會上並將由各有關專家、醫師提出問題進行討論。歡迎婦產科學會上海分會各會員和非會員的婦產科醫師參加。

本市簡訊

★中國人民銀行上海分行所舉辦之有獎儲蓄，五月份收儲的已於昨日（十日）上午九時半在陝西南路市體育館開獎，到有儲戶及各界代表二千餘人。首有該行儲蓄部李雲峯同志講話，他指出：「本行五月份有獎儲蓄，共收儲六十七萬四千整戶，比上月份增加十三萬一千整戶，增加數字之大爲分區開獎以來的新紀錄，將近百分之廿五，這說明通過『三反』『五反』以後，社會上在各方面都出現了新的氣象，人民的政治覺悟和愛國熱情已經空前的提高。」九時三刻由儲戶代表及人民法院代表檢查開獎用具後即進行搖獎。（中獎號碼見今天本報第三版廣告）

★本市公共交通公司爲適應乘客需要，決定從本月十一日起一路公共汽車頭班車時間小南門站調整爲五時四十分。末班車照舊。

更正 本報六月九日「讀書與出版」所刊「共產主義講話」一書，定價應爲三、〇〇〇元，誤爲三〇〇元，特此更正。

向法國政府抗議

沈志遠

最近，法國人民發動了一次反對屠殺朝中人民的美國劊子手、臭名遠揚的細菌戰犯李奇微到達巴黎的抗議運動，遭到了法國比內反動政府的法西斯式的野蠻鎮壓，非法逮捕了法國人民領袖杜克洛、法共「人道報」總編輯斯梯及其他愛國分子近千人，同時還大舉搜查了法國共產黨中央委員會及其他民主團體。我們對法國反動政府的這種法西斯暴行，提出最嚴重的抗議！對於法國人民的這種爲爭取自己國家獨立，爲保衛歐洲和平而發動的要求「李奇微滾回去！」的正義行動，表示最熱烈的同情和支持。

第二次世界大戰結束以來，法國的反動統治集團，一貫地違反法國人民的意志，把國家主權的獨立、經濟發展的自由、以及人民生活的幸福，統統爲了接受美帝國主義的戰爭政策而出賣光了。法國反動賣國政府，把自己國家的命運完全拴在美帝國主義侵略世界的戰車上，使一個有光榮革命歷史的法蘭西，淪爲一個美帝國主義的第二、三號附庸國，使法國人民遭受到不堪忍受的巨大災難。這一次美國政府派遣雙手染滿朝鮮人民鮮血的大劊子手、罪惡滔天的頭號細菌戰犯李奇微到巴黎去執行美帝在歐洲的戰爭政策，這對法蘭西人民是一個莫大的汚辱，同時又使法國人民所面臨的新戰爭威脅更爲加重。

在這種情勢之下，不願當砲灰的法國人民，爲了保衛獨立、自由與和平，不願受饑餓、不願做奴隸，奮起反對李奇微這個大戰爭販子來「坐鎮」巴黎，擔任歐洲侵略軍總司令，這乃是很自然的，完全合乎情理的正義行動。法國人民的這種正義行動，就是全世界愛好和平、民主，爲自己祖國爭獨立自由的人民的正義行動的一部分。法國比內反動政府，仰承其主子美帝國主義者的鼻息，用卑鄙無恥的法西斯野蠻手段來鎮壓法蘭西優秀的愛國兒女，這不僅是對法國人民的挑釁，並且也是對全世界一切愛好和平民主的人民的挑釁。

我們，站在反抗侵略、保衛和平的最前綫的中華人民共和國的人民，除對法國政府的這種鎮壓人民的暴行表示無限憤怒和提出嚴重抗議外，我們要大聲疾呼地要求比內政府立即無條件地釋放偉大的法國人民領袖杜克洛、「人道報」總編輯斯梯及其他一切被捕的法國愛國者！

以實際行動支持法國人民

胡厥文

我對於法國比內政府的法西斯暴行，感到非常憤怒，我完全同情和全力支援法國人民的愛國鬥爭。

法國在過去二十五年中已遭到德國二次武裝侵略，犧牲了很多的生命財產，而在第二次世界大戰後，法國統治者違反了人民的意志，使法國淪爲美國的附屬國，使法國的人民遭受到巨大的災難。最近帝國主義集團（包括法國政府）在歐洲所進行的備戰步驟，已經到了新的階段，他們（包括美、英、法三國）一方面與西德傀儡政府簽訂了變相的單獨和約——「一般性條約」，把西德拉進了歐洲的侵略集團，使西德軍國主義的復活合法化，一方面締結所謂「歐洲防務集團」協定，組織侵略性的「歐洲軍」。同時，接替艾森豪威爾爲北大西洋侵略軍總司令的劊子手李奇微已到達巴黎，李奇微是在朝鮮犯了最無人道的細菌罪行之後，帶着美帝國主義在歐洲發動同樣的侵略戰爭的陰謀計劃前往巴黎的，這是對法國民族的獨立和世界和平的嚴重威脅，法國人民爲爭取法國民族獨立和保衛世界和平而展開反對李奇微駐紮法國的正義鬥爭是完全合理的正義行動，這也是全世界愛好和平人民的共同意志。法國比內政府仰承美帝國主義的鼻息，竟然下令用法西斯手段血腥屠殺示威遊行的愛國羣衆，逮捕法共書記、國民議會的議員杜克洛，沒收「人道報」等十幾種進步報紙，並將「人道報」總編輯斯梯等人逮捕，在五月三十一日更派遣警察非法搜查法共中央委員會，妄圖製造藉口，以陷害杜克洛，並阻止法國共產黨進行合法活動，法國賣國政府的這種暴行，不但是對法國人民的挑釁，也是對和平事業的狂暴進攻。

我們堅決相信，具有光輝的革命傳統和長期鬥爭鍛鍊的法國人民，一定會在這一鬥爭中取得偉大的勝利，把法國從美帝國主義和法國反動派的血腥統治下解放出來。爲了支持法國人民，我們更要發展生產，以實際行動加緊抗美援朝和保衛和平的鬥爭。

支持法國人民的正義鬥爭

趙祖康

法國人民領袖杜克洛先生，人道報總編輯斯梯先生及其他愛國和平戰士，被法國政府非法逮捕以後，已引起了全世界人民無比的憤慨。我要對法國政府這種法西斯暴行，表示嚴重的抗議，同時，向杜克洛先生，斯梯先生，以及爲了反對細菌戰犯李奇微和美國戰爭計劃而舉行遊行示威的法國愛國人士致以崇高的敬意！

李奇微，這個細菌殺人犯，這個人類的劊子手，這次到巴黎去，是要進一步大量地屠殺歐洲人民。法國人民反對李奇微到法國，是正義鬥爭！我們堅決支持這種正義的鬥爭！

這個殺人魔鬼李奇微在朝鮮已經被我們中朝部隊打得頭破血流，他到歐洲去，同樣會遭到慘重的失敗的！無論法國政府在美國主子的指使之下，對英勇的法國人民，怎樣屠殺，怎樣鎮壓，但法國人民所代表的是光明，是正義，是和平。光明的和平的正義鬥爭一定會勝利的！

更慘酷的失敗在等着李奇微，勝利是永遠屬於法國人民的，是屬於全世界愛好和平的人民的！

★文化教育述評★ 上海越劇界應加强思想改造 克服混亂落後現象

【本報訊】當文藝界對接受古典文學遺產問題加以普遍重視的時候，上海越劇界全面地演出了古典劇、歷史劇和古裝劇。這些演出大體上又可以分爲兩種：一種是以比較嚴肅認真的態度從事古典劇的改編和演出工作，因此獲得較好的成就和較高的評價，如華東越劇團演出的「梁山伯與祝英台」即是一例。但佔演出比重更多的一種則是以不嚴肅、不負責的態度甚至於以投機牟利的市儈態度演出許多惡劣有毒的古裝劇，在羣衆中散播封建毒素，反動落後思想，造成了很壞的社會影響。從本質上說來，這是一種混亂落後現象，而又由於這一現象相當普遍地存在於越劇舞台，我們認爲有加以重視並希望有關方面注意的必要。

我們認爲：越劇界所以在最近演出數量相當多的惡劣有毒的古裝劇的主要原因，是由於部分越劇編導及其主要演員有意或無意地歪曲了「接受古典文學遺產」的意義，他們主觀地認爲古裝劇就是古典劇，發揚古典文學就等於大規模演古裝戲，甚至於有人根本否定了越劇應向現代劇發展的方向，而片面地從票房觀點出發，論定觀衆歡迎古裝戲，因而出現了：「上海越劇首先應爲小市民服務」、「爭取小市民」之類的論調。從這些觀念出發，他們很少想到作爲一個文藝工作者的教育人民的職責，而大規模地把一些歷史垃圾或民間傳說以資產階級的藝術形式和小資產階級的庸俗趣味加以渲染敷衍，搬上舞台。就我們所看到的，這些古裝戲至少包含了下述毒素：

㈠宣傳封建思想的：如新新劇團演出的所謂「反封建」的大悲劇「書香人家」，強烈地宣揚着「三從四德」之類的封建宗法禮教，誇張了封建統治的權威。玉蘭劇團的「攀龍附鳳」和江南劇團的「呂布與貂蟬」都有意無意地肯定了皇室「正統」，表揚了公主、大臣的機智、忠誠。

㈡以反歷史主義觀點描寫農民革命及其領袖，因而歪曲了古代人民的革命鬥爭。如上述「攀龍附鳳」及芳華劇團演出的「江山遺恨」中，都不正確地敍述了黃巢和陳勝的起義經過及其失敗的基本原因，而誇張地表現知識分子在農民革命中的作用，以及女色狐媚等等，違反了歷史的眞實。

㈢宣傳反愛國主義思想的，突出地表現在天蟾劇團的「生死恨」裏，這個戲把一個漢奸描寫得「善良溫厚」，享受着富貴榮華，青雲直上，鼓吹着投降主義。而把一個愛國女性演得對漢奸丈夫百依百順，最後被迫慘死。顯明地告訴觀衆兩種下場：作漢奸的有福，愛國者慘死！

這些錯誤的產生自然不能說是由於編導者蓄意所致，但無可諱言的，首先由於編導者本身立場觀點的錯誤，爲了有意迎合少數觀衆的趣味，因而着意渲染了「宮闈巨獻」的「豪華香豔」，誇張「家庭悲劇」的「哀婉欲絕」，甚至於不惜出賣色情、低級噱頭和奇裝異服。他們所以這樣做的主要目的，無非是招徠觀衆，而實質上，卻正是無視觀衆，侮辱觀衆。

自然，也確有不少的編導同志在努力改編和演出古典文學，如最近多處上演的「白蛇傳」和「西廂記」，比起過去的演出都顯示了一定程度的進步，但其中也還發現若干劇團在改編和演出中採取了粗暴生硬的工作方式，如少壯劇團在「花果山」一劇中，由於選就改編者的主觀意圖而不適當地篡改了「西遊記」的故事和結構，在演出上主要演員也採取不嚴肅的表演態度。甚至對於已經有了較好基礎的「寶蓮燈」，在雲華劇團的演出中也把具有強烈反抗精神的女主角處理成爲懦弱無能，見了敵人只會哀求啼哭的女人，這就大大地削弱了主題的積極性。類似上述破壞古典文學遺產優美性的改編和演出，還在許多劇團演出中存在着。

所有上述改編和演出中的缺點和錯誤之所以形成，主要原因是編導者和主要演員思想上還存在着相當程度的混亂，他們缺乏眞正爲人民服務的工人階級思想，若干編導和主要演員曾經長期地以城市小資產階級和資產階級爲服務對象，他們熟悉以至沉溺於舊的社會環境，因此也浸染着陳舊的腐朽的思想。在新社會面前，他們還感到格格不入，不但很難編演反映新人新事的新戲，甚至於因爲疏於學習，主觀上又不自求改造，也不能用新的觀點、立場和藝術技巧來正確處理歷史和古典文學，這就是他們今天不能作好工作的基本原因。

我們認爲：消滅越劇界上述帶有普遍性的混亂落後現象的關鍵所在，是越劇編導和主要演員的思想改造。（自然，他們也還需要動員所有劇藝人一齊改造。）通過正在進行的文藝整風，他們必須自覺地檢查並批判自己的混亂思想，明確一個文藝工作者的職責，確立首先爲工農兵服務的立場，深入羣衆生活，然後才能正確反映新時代人民的生活和鬥爭，才能正確地負責地對待古典文學遺產，能更多地創作像「梁山伯與祝英台」和「父子爭先」那樣爲人民所喜聞樂見的健康活潑的新越劇。

讀者來信

聲援法國人民愛國運動 抗議法國政府非法暴行

編輯同志：法國比內政府爲了追隨他們美國主子的備戰計劃，竟悍然不顧法國人民爭取自由和獨立的偉大意志，用法西斯手段非法逮捕了法國人民領袖杜克洛和他的夫人及其同伴等。比內政府的這種暴行，激起了我們極大的憤怒，我們嚴重抗議法國政府這種暴行，並要求立即釋放杜克洛等。

中國人民曾飽受帝國主義的侵略和蔣介石賣國政府黑暗統治下沒有自由的痛苦，因此，我們非常同情法國人民目前的處境，對他們爲了反對美國帝國主義及其走狗比內政府的奴役所展開的正義鬥爭，決心以繼續加強抗美援朝運動作爲聲援。

比內政府的野蠻暴行發生在李奇微抵達法國之後不久，李奇微這個雙手沾滿了中朝人民鮮血的細菌戰犯既然在亞洲人民面前遭到了狼狽不堪的下場，在歐洲人民強大力量的打擊之下，也定將遭到可恥的失敗。任何戰爭販子的陰謀是決不能得逞的。

法國人民一向是熱愛自由的民族，在歷史上有着光榮的革命傳統。美國帝國主義者妄想通過其走狗對法國愛國民主人士加以迫害，但我們相信，這只會遭到法國人民更有力的反擊。在全世界愛好和平人民的一致聲援之下，法國人民的正義鬥爭一定得到光榮的勝利。

姚永奎 姚佑業 程英 王啓明 曹錫錩 陳瑛 王傳煦 朱溶溶 衛永鎮 舒炳生 馬仁如 施阿發 張方 金名年 袁穗常 歐陽瑜 陳桂寶 歐淳素 陸金美 張文美 劉美麗 李信慧等三十八人

根據我自己分娩的體會 無痛分娩法是有科學根據的

編輯同志：我是三個孩子的媽媽，我已有三次分娩經驗。在我的孩子出世前，我從不去想像分娩時的痛苦，因爲我覺得去想它也沒有益處，並不能免除痛苦。當我躺在產床上，覺得有一陣陣酸痛像要大便的樣子，便用一陣力氣把它拼過去了，於是我又與旁邊的醫生護士談笑，因爲我想和醫生護士談談，可以忘記我的痛苦，這樣，孩子很快便生下來了，並沒有使我覺到特別的痛苦。孩子生下來以後，我的精神很好，而且想吃東西，我每次生孩子後身體反而胖起來。結婚前我的體重是九十磅，現在已有一百十一斤了。在一次分娩時，我看見旁邊一位產婦的那種痛苦樣子，額上滿是豌豆大的汗珠，兩隻手抓來抓去，不斷的叫喊着，我看着也替她擔心。有一位產婦說：「我生過這個孩子後，再也不願生第二個了。」的確，分娩的痛苦深深地折磨着我們婦女，甚至有些婦女不敢結婚。

現在蘇聯發明了無痛分娩法，在我們中國初步試行獲得成功。我認爲無痛分娩法是完全有科學根據的，而且以我自己的一點點經驗也可以證實這個方法是正確的。我希望我們的產科醫生和助產士趕快推廣這一個方法，使得每一位姐妹都受到蘇聯先進科學的好處。

孫平

希望醫務工作者 研究並推廣無痛分娩法

編輯同志：日前看到你報報道上海軍醫大學醫院產婦科實行無痛分娩法獲得成功的消息，使我很興奮。這是每一個母親都關心的新事物，我們應該重視它。我希望科學界對這一劃時代的發明認眞的負起責任來推廣介紹。

無痛分娩法是根據蘇聯大生理學家巴甫洛夫的條件反射學說而發明的。條件反射學說是蘇聯科學界劃時代的輝煌貢獻，以辯證唯物主義的原則奠定了近代科學的病源學的鞏固基礎，揭露了不少英美科學家的「心身醫學」的虛幻無能。也就是說，條件反射學說有力地駁斥了資本主義國家資產階級科學家的唯心論醫學。我國多數科學家長期地受到英美資產階級學術思想的蒙蔽，因此對先進的蘇聯科學採取了漠視的態度，這是應該扭轉過來的。現在，條件反射學說已經介紹到我國來，已經有一些科學家在認眞研究。無痛分娩法的實驗成功，更證明了條件反射學說的正確性。我希望：我們的科學界，科學家在新事物面前應該具有敏感，認眞研究蘇聯先進科學，研究巴甫洛夫的條件反射學說。醫務工作者更應該研究並推廣無痛分娩法，使全國的產婦都能獲得無痛分娩法帶來的幸福。

李靜

打破保守觀念是改進工作方法提高工作效率的關鍵

編輯同志：國棉一廠最近試驗先進工作法，創造了一個女工能擋車一百廿台布機的輝煌紀錄。我在報上讀到了這個新聞後，得到了很大的啓示。

一個紗廠裏的織布女工，一般的現在都不過能擋車二十台或三十幾台布機，國棉一廠的擋車女工瞿海妹和夏金妹最近試驗擋車一百廿台成功了，提高了生產效率三四倍。這先進工作法推廣以後，使我們的紡織工業邁進了一大步，對我們祖國的經濟建設事業貢獻很大。我想，如果我們每一個人在自己的工作崗位上，都想辦法提高工作效率，那麼，我們祖國的建設就能更快地進展，這意義多麼大呢。

事實證明，很多工作都是能夠改進方法、提高效率的，並且還可能像擋一百廿台車那樣提高原來工作效率三、四倍。譬如：鐵路局現在正展開滿載、超軸、五百公里運動，東北和其他各地所推廣的高速切削法，蘇長有砌磚法等，都把原來的生產紀錄提高很多，這些事實證明在現有的設備和條件下，只要動腦筋，想辦法，都是能提高工作效率的。我們必須打破一切陳舊的保守的觀念，大膽進取，增產節約，加速國家的建設。

金天濤

寫作教學中的三項要求

·毛效同·

對於工農速成中學學生的寫作，第一學年除了注意思想政治教育以外，在語文知能上，我經常向學生提出三項要求：

第一，了解「語」和「文」、「說」和「寫」一致的道理，要用話來寫作。

工農學生初入學時之所以感覺寫作是件頭痛的事，主要是因爲：一、認爲寫作是椿特別事情；二、缺乏寫作的習慣。

因爲把寫作看成特別事情，所以，明明是口頭說得清清楚楚的一句話，提筆一「作」，往往就七歪八翹，叫人不懂。

要學生用話來寫作，先要讓學生明白：「語」和「文」、「說」和「寫」是一致的；口說的是話，筆寫的也是話；把口頭說的移到紙上就成文章，所以寫作並不是什麼特別的事情。

這番道理，我曾經對學生反復講解，仔細講解，在閱讀教學中，結合選文來講解，在寫作指導中，就利用學生的作業來講解。葉聖陶先生的「寫文章跟說話」，陶行知先生的「怎樣寫大衆文」，宋雲彬先生的「說和寫」，趙平生先生的「寫話教學法」，對「說」、「寫」一致的道理都有精闢的見解，有的我選作範文，有的我選作講授材料，目的在於使學生建立起寫作的正確觀念。

只有理性的認識自然不够，還須通過有效的活動來加深認識，並養成初步的寫話的習慣。基於這種意義，第一學期，「聽寫」和「說寫」就可以跟「作文」配合進行。因爲聽的、說的、寫的都是同樣的話，學生從理論到實踐，知道了「語」和「文」、「說」和「寫」確實是一致的，又具有了初步的寫話的習慣，也就不再覺得寫作是特別事情，也就會大膽地放手寫作了。

因爲工農學生口頭的字彙語彙比筆頭的字彙語彙多，初入學時他們識得的（包括會用）的常用字不過二千五百左右，又因爲過去缺少正規的寫字的訓練，要寫話，有些字寫不上來，便不免會寫出一些錯字、別字，或者古古怪怪的簡體字來。對於初學寫作的工農學生，我不贊同過分強調糾正錯字別字，更不贊同教師隨時叮囑學生不要寫錯字。因爲强調得過分了，學生就會給錯字別字嚇倒，爲了避免錯字別字的出現，他們就會硬造一些彆彆扭扭的語句，爲了查問寫不來的字，就減少了寫作的興趣，甚至遏止了寫作的慾望，在寫作上受到很大的損害。（糾正錯字別字的治本辦法，我以爲是採用祁建華速成識字法的精神，在短時間內用突擊的方式使學生能識、能寫常用的字彙。華東革大工農速成中學有的班次進行了初步試驗，是有成效的。）

在絕大多數的學生都已經習慣於用話來寫作的時候，有二三個學生因爲受到報紙雜誌上的某些「新新文言」（這個詞兒初見於郭沫若先生「愛護新鮮的生命」一文，原文載於六月一日各報。）的影響太深，還會寫出：「我們學校最近對於課外活動基本上開展了」，「我響應號召來學習，思想上認識到一定要努力」，或者一些老長老長的句子。對於這樣的學生，我就進行個別指導，問他到底說的是什麼，就利用他當場說出來的話修改原句，這樣，讓他了解「說」和「寫」決不是兩回事，更讓他了解：只有用話來寫作，才能使大家都懂，才能寫成好文章。

第二，養成學生寫作上良好的習慣。

良好習慣的養成是不大容易的，明確地規定了具體的項目以後，我就在學生的寫作上經常檢查，嚴格執行。我所說的良好的習慣包括這些：

一、無論寫長文短文，都要寫大綱；

二、草稿要盡可能按照大綱一氣寫到底，不可以寫一陣，回頭看一陣，又寫一陣；更不可以寫一句改一句。如果寫至中途，上句不接下句，實在很難寫下去了，就用說來代替，反復說，出聲說；跳脫三四句，還是一直寫下去，決不黏滯在老地方。那跳脫的部分，完稿以後再來補寫。

三、不用眼看，而用口誦和耳聽來修改。不上口不順耳的就要修改。

四、抄寫要合乎格式。

五、把標點符號跟字一樣看待。

六、無論怎樣忙，謄清以後，一定要從頭到尾校閱一遍。

第三，注意同義詞的辨別和虛字的使用。

初入學時，學生不大能辨別同義詞的意味，因而隨便使用；譬如「基本」、「根本」，「通過」、「經過」，「過程」、「歷程」……因爲用得不妥當，意思就不明確。

虛字，特別是連接性的虛字，學生起初常常亂用，濫用，在作業中造成許多錯誤。

我把每次習作中用錯的同義詞和虛字蒐集整理起來，在寫作指導時仔細分析講解，並揀其中常用的部分，要學生作造句練習。除此以外，還結合選文的閱讀，多講解同義詞和虛字，使他們對於同義詞的意味具有敏銳的感覺，對於最常見的虛字具有使用的能力，不致亂用、濫用。

上述的三項要求，工農速成中學的學生在第一學年能達到了，寫作就算有了鞏固的基礎。

批改作文進行思想教育的我見

陸開江

一九五二年六月七日，蘇州華東革大工農速成中學。

批改作文包括兩個內容：思想指導與表現方法指導。這兩個內容是統一的。表現方法從形式上來看，又可分爲寫法（結構、層次、佈局）與語法兩部分。學生底思想是通過他的寫作來表現的，所以批改學生作文必須貫徹思想教育。也就是說，整理、修飾學生文字，可以作爲提高學生思想的手段。把寫法、語法指導與思想指導分割開來進行，其結果是機械地搬弄文字技巧，學生聽來既無興趣，教學效果也是微弱的。我在教學中有這樣的體會：指出學生作業中底思想錯誤，以達到貫徹愛國主義思想教育和提高寫作的兩個目的。我覺得這是語文教學上的一個途徑，現將我平時批改作文中的點滴經驗寫出來，希望引起各地語文教師注意，並加以指正。

學生作文中內容方面的毛病有幾種：

第一種類型：政治思想不明確。例如：在「軍民聯歡」這篇作文裏，學生用大量的篇幅來描寫人民解放軍與反動派軍隊作風上的不同，而對前者偉大的品質無所體會；在「我最接近的人物」一篇作文裏，照像機式地描寫了人物底形象、生活……，而看不出人物在時代轉變中的進步和人物本身上反映的時代意義；在「我怎樣學習白求恩」的作文裏，把爲全人類解放事業而奮鬥的和平戰士縮小成「一個具有很多優點的人物」。以上一些例子，顯明是政治思想不明確。

第二種類型：對問題體會不深刻，寫的浮淺或是口號化。如「軍民聯歡」，有些同學對大會意義體會不深刻，雖然滿紙底「興奮」、「歡呼」，但是沒有辦法寫出興奮的心情——結果抒情不像抒情（盡是口號），記事不像記事（每段裏都有幾個「我太興奮」、「我太愉快」的抽象語句）。

第三種類型是八股文章。特別是結合政治運動的文字，最易寫成「八股」。一般的公式是：「這一運動的政治意義，檢查自己今後的努力方向」或「新中國的遠景」。例如：「我怎樣增產節約」這篇作文，很多同學開頭用「毛主席在政協會上提出了三大號召……（下面抄一段報紙底社論）」或是用「×主席在週會上說……」。中間檢查一下個人的缺點，最後用「努力學習，鍛鍊身體，爲建設共產主義的新中國而奮鬥」作結束。千篇一律。

上面是三個較普遍的類型。產生原因，主要是政治認識模糊，思想水平較低。參加政治運動較積極和思想進步的學生，犯這一類的毛病就較少。有些學生對理論的學習要求很迫切，但又不耐心分析語文課文的內容，是一種避重就輕，避難就易的思想反映。同時，學習語文，拋棄了課文的研究，「理論」也就不可能正確的掌握，結果一知半解，對具體問題認識不能深入，反映在寫法上就是條理不清，段落不明，重複顛倒。句子中思想性錯誤，除了政治不進步外，平時讀書不求甚解，懶作筆記，也是產生的原因。

我認爲批改作文，首先要指出思想錯誤，再教授語法知識。要求學生明確語文學習的目的，（不僅提高思想水平，而且要掌握文藝技巧），端正學習的態度；批判避難就易只顧政治而不領會和學習藝術形式的錯誤思想；對學生回答問題注意說明階級立場與語文的關係，學習態度與寫作的關係，對學生回答問題（包括考試），嚴格地注意思想性與條理性，反對含糊地籠統地回答問題。同時把作文中錯誤的典型結合課文教學，來批判。

我個人感覺在工作中的錯誤與缺點仍然很多，尤其是思想教育進行得不夠，主要原因是工作中不能細緻地分析學生的思想情況，有時還難免偏重結構和語法的形式指導。或者批示得太淺，未能指出錯誤底要點，打擊了學生學習情緒。但我相信，從思想指導着手批改作文，應該是正確的道路。

寫於南京市第八中學

談書法

沈尹默

無論是那一種藝術，都要運用一定適合於它的工具去工作，而這種工具底用法，也必有它一定適合的規則，遵循這種規則，經過認真的練習，到了能夠活用這種規則時，才能產生出較好的作品。中國書法也是一種藝術，自然不能例外。

中國向來寫字所用的工具

寫字底工具，從周秦之際（約在公元前三五〇—二〇〇年間），一直到現在，是用毛筆的。毛筆底製作，由筆桿和筆頭兩部分合成。筆桿古代是削木四片拼製作成圓管，後來才採用天生細圓竹管。筆頭古來是用獸類硬毛（兔毛或鼠狼毛），宋以後始有用羊毛雞毛的，這種變遷，是因爲所用的墨汁有了改變而起的。起初人們只知利用天然石墨，研粉調用，前人往往墨稱螺，知道它必定製成和蛤蜊粉一樣，是有渣滓的，非硬毛筆頭，而且非短穎，大概是不能夠運用自如的，所以以前用的筆頭，是棗核式的。唐末五代時（公元八、九百年左右），易水祖氏，奚氏，相繼造作了烟墨，就和現在所用的差不多。因此，宋朝初年（公元一千年左右），宣城筆工諸葛氏開始改做成一種叫作散卓的筆，吳無至又作無心散卓，來適應這種墨汁。散卓筆與現在通用的相同，現在的不過離上膠水，所以不散而尖了。朝鮮至今還有散毛筆，山谷曾說東坡能用諸葛齊鋒筆，正是不用膠水黏過的明證。那時候恐怕已經知道採用柔毛（羊毛雞毛）製筆，而且有了長穎製作。散卓和從來有心或無心棗核式的筆，其功用有大大地不同之處，棗核短穎不能含墨，散卓長穎不但能含墨，而且能多含墨，運用起來，自然便利得多，這是寫字工具底一大進步。筆頭無論是棗核之類也好，是散卓之類也好，都是有鋒，有副毫。鋒是在筆頭底中心，副毫在它周圍，這樣的製作，是一直到現在還沒有多大的變動過；若果不用這樣的工具，寫出來的字就不會是相傳下來的這種形態和情趣，而是另外一種字體風格了。書法中唯一重要的就是中鋒，就是把這筆鋒放在每字底一點一畫當中，必如此，點畫才能圓滿美觀。但是每一點畫筆鋒都能運用得中，卻不是一件很容易做到底事。因此，前人就研究出了執筆和運腕等等法則，這就是我現在所要談底事情。

在我要詳細述說執筆法之前，先想就文字本身幾個問題，說明一下：一、文字構成變遷的經過，二、文字的功用，三、寫字是不是一種藝術。

文字構成變遷的經過

人類總是先有了用口能說出的語言，然後大家逐漸經年累月漸漸地去創造出一些可以用手寫下來的文字。這種文字，就用一般人口所給與的那每個事物底名稱作爲每一個字底定音。由我們從來所通行的文字來看，知道我們先民無論造作表示一種形象，或是一種動作和其他意義底字，讀起來都是單音的，後來繼續不斷新造出來的成千成萬個字，也是如此。這是一個事實，這就是我們民族文字底特性。我們所用底字體，經過三四千年長的時期，由古文大篆而小篆，而隸，而草，以至變成現在通用的楷和行，寫法愈變愈簡化，而說也因之大不相同；但是就整個字形來看，總不離乎方正，世人所以叫它作「方塊字」。唯其每一個字都是方正的，寫的時候，就容易把它排比得很整齊，而且又都是單音，因之就會產生出句調齊勻的詩歌，漸漸地影響到一切文章底形式，連小說故事底結構都喜歡佈置得首尾俱具，完全無缺，這實在是我們民族的特性——從形式的整齊，產生出愛好秩序的習慣，而且養成了愛好和平的性情。由此可見，我們的文字，不但字音與民族生活有密切關係，而字形的關係也極其重大，我們民族的生命根本也就連結在這個上頭，活生生地數千年不斷發展着的文字，跟着社會革命的進程，將來必定有一大大的變化，但是這種特性，我相信它在相當長的時期中，是不會無端無故消失的。因爲我們普通用的語言，聽起來已經不是純粹單音節，而有的已是多音節的了，它總有一天會影響到文字底構造上去，然這是要看社會發展情況底需要，而需要一致要求適應那種情況時，才會發生變化，自然而然地新的特性起而代替了舊的特性。

文字的功用

有人說這種方塊字，只有中國一國來用，朝鮮和日本雖然也採用，但他們還有他們自家的文字，不專靠這種方塊字，就全世界國家來說，確實算是少數。這話初聽似乎不錯，假使肯仔細想一想，就會知道，這樣能通行於佔全世界四分之一人口住在的區域裏底文字，還能說是服務於少數人的文字嗎？擔任了傳播五千年來悠久文化的任務和加强了在一千萬平方公里中底不同方言的人們的團結作用，難道這種文字還不值得重視嗎？至於有人說，方塊字不容易學，不容易寫。我要論一句老實話，無論是那一國的文字，不必要求它十分精通，只求能夠隨便應用它，就是這樣，總非不斷讀它三年五年不可，這三五年中，還得要認真學才行。方塊字就說它不容易學會，若果每一個人從就學年齡起，每日平均讀熟寫熟三個字或五個字，這不是很難的事，一年以三百天學習計算，五年中就可以認得四千或七千餘字，那末，小學畢業後，還愁不够應用嗎？

近來報載祁建華用他的「速成識字法」教育成人，在讀、寫作上，表現出了很大的成績。這一運動，至少說明了只要教學法改善，方塊字是不難於認識和運用的。我國文盲之多，可以驚人，其重要原因，自然是歷來反動統治階級執行愚民政策，剝奪了人民大衆受教育、習文化的權利。這是人們簡直沒有機會去學習的問題，而不是人民生性愚蠢和文字艱難不能學會的問題。這種罪過，不應該歸之於字底難認和難寫上去，是明白不過的事情。從前有許多熱心的人士提倡新文字運動，現在也還是在熱心地推行着，當革命進行的時期，這種主張，是有其重大意義的。但是無論那一種民族的人們，他在日常生活中一直用着的工具，不是敗壞到不能供用的地步，恐怕沒有人肯把它輕易丟掉，換取一個從來未曾用過的工具來代替，因爲用陌生的東西，總不如用世代相沿傳習已久的東西來得親切些，稱意些。這樣情形，卻與人類的惰性無關，而是有它的民族歷史意義的。倘學習書寫便利起見，我主張只要將原來字體，去繁從簡，合理化地修正一下，而不贊成給人們製造些新的麻煩，添加些新的擔負。大家都知道文字形式是沒有階級性的，正不必因爲革命的緣故，一定要把它徹底推翻而重新改造過。好在我們的革命，也並沒有因爲方塊字受到意外的阻礙，這也是很明顯的事實。

書法是不是一種藝術

中國書畫並稱，這是有它的歷史性的，因爲圖畫與文字中底象形字，可以說是一脈傳下來的，試看⊖、☽、山、川、草、木、魚、鳥等字，以及鐘鼎上往往在一個亞字形圈內，把幾個象形文字連結在一起，拿來表示一種意義，顯然成一小幅圖畫，後來圖畫演變得描寫物象，更加逼真，而文字在這方面的變化，與它卻相離得越來越遠，便截然分成兩個東西了。我並不想說中國書畫的筆墨作法，完全一致；但是上面所講的，卻是不可掩沒的事實。因此，我國對於書和畫都認爲是藝術。那末，何以有人說書法不是藝術呢？這大概是受了西洋各國藝術中沒有法書（向來指書家的書蹟法書，與一般人隨意所寫的字有很大的區別）一類底影響。我國人士過去有些看輕自家文化，而崇拜西洋文化的習慣，連我國文字不是拼音，不用橫寫，都覺得有點不化，不對，何況把法書看作藝術，那自然更加不對了。你試問問稍微懂得一點中國書法的朝鮮人和日本人，恐怕他們不會這樣說：「中國書法不是藝術。」不過人人所寫的字，不能說都是藝術品，這正同文章一樣，人人都會應用文字作文章，而文學家卻有他另外一套工夫，纔能利用這些同樣文字，寫成爲藝術作品。

我想我們能夠把普通用的字，寫成爲藝術品，所用底工具——毛筆，是有其大量幫助的。你看西洋藝術品中，水彩畫是用毛筆，最占重要位置的油畫也是用毛筆，雖然它的製作有點不同，而其利用毛筆的柔和性，來表現繪畫中物象，卻是一致的。還有一件事，我們須要知道，我們先民對於文字，一開始就注意到美觀方面的，試從最古的甲骨文字看起，再看鐘鼎文字，一直看到秦漢篆隸的石刻和當時一般人用墨筆寫在竹簡縑素上的文字，以及陶器上的文字，就它的筆畫結構來說，可以見其利用毛筆所寫成的調和完美的文字，使人一看，那種流露的情趣，便會引起一種快感，由此更可以見得法書是藝術其先天的必然性的一些活力。

執筆五字法底說明

北宋初年（公元一千年左右），錢若水說過這樣一段話：「古之善書，鮮有得筆法者，唐陸希聲得之，凡五字：擫、押、鉤、格（或作揭）、抵。自言出自二王……」。筆管是用五個指頭把握着的，每一指都有它的用處。這是執筆的正當法則，把它一一說明於下，要五個指都能照着這五個字的意義分別說明它，要五個指都能照着這五個字的意義去做，才能把筆管捉穩，才好去運用。

擫字是解釋大指底用處的。用大指肚子出力貼着筆管內方，好比吹笛時，用指擫着笛孔一樣，所以就用這個字來說明它。

押字是用來解釋食指底用處的。押字有約束的意義，用食指第一節出力斜貼在筆管外方，與大指內外相當，配合起來，把筆管約束住。這樣一來，筆管總算是已經初步捉穩了。還得利用其他三個指來幫助完成這執筆底任務。

鉤字是用來解釋中指底用處的。大指食指已經將筆管捉穩了，於是再用中指第一第二兩節彎曲的鉤着筆管外面。

格字是解釋無名指底用處的。格是當住的意思，揭是向外推起的意思。無名指用甲肉之際貼着筆管，把中指鉤向內的筆管當住，甚至於還要向外推着。

抵字是解釋小指底用處的。抵有墊着託着的意思，因爲無名指力量小，不能單獨當住中指底鉤，還得要小指來襯托在無名指下面去幫助它，才能用得出力量來。

以上五個字已將五個指底用處分別說明了。這五個指結合起來，筆管就會被它們包裹得很緊。除小指是緊貼着無名指下面的，其餘四個指都要實實在在地靠住筆管。

總論用筆底方法

照着前面所說的方法去執筆，手掌中心自然會虛着，這就做到了「指實掌虛」底規定。掌不但要虛，還得豎起來，掌能豎起，腕才能平；腕平，肘才能自然而然地懸起，而且會比腕懸得高一些。因之，腕卻只要離案一指高低，就也無妨。提筆也不必過高，過高了，於用筆是不會增加多少好處的。以前有小字懸腕，大字懸肘底理條件的。因爲肘若果擱在案上，不懸就等於不曾懸腕，也不能隨己左右的運動，這是不言而喻的。有主張迴腕的，迴腕的辦法，雖然肘也是懸的，但腕勢拗折不順，太勉強了，無法靈活，所以久已很少人採用。必須指實掌虛，腕平黃山谷學書論所說的「腕隨己左右」，腕底運知，指是專管執筆的，它常是靜的；腕是常使是動的。假使指和腕都是靜的，那就無法將筆鋒控制得當；但使都是動的，那更加無法將筆鋒隨時隨處將點畫須指靜而腕動的配合着，才好隨時隨處將筆鋒放在點畫的中間去。筆鋒放在點畫當中，何以能得到圓滿美觀的結果呢？這是墨汁注入點畫中時不偏不倚，何以能夠不偏不倚呢？這因爲筆鋒落下時已……

另外一種執筆法底批評

其次，想就執筆五字法以外底主張，略說一二。晚唐時代，有一個盧肇，他是不贊成筆力之說，並且反對永字八法（以永字表示、點、一橫、丨豎、亅趯、㇀策、丿掠、丶啄、㇏磔，八種點畫），這就是不贊成寫字從點畫入手底表示。他依託韓退之作成了一種筆訣，叫作撥鐙法。撥鐙四字法，是推、拖、撚、拽。看他所取這四個字的意義，就可以知道他是教人轉指的。指要是常轉的話，必不能再用腕運，若轉指兼運腕，恐怕筆尖有時就不能夠很準的放在紙上了吧。盧氏字跡不傳，無由批評他的成就好不好。他的弟子林蘊曾作一篇撥鐙序，述說得到盧氏底傳受是不容易的事，但他得到了後，又不能夠很好的應用，只好把它寫記下來。可想當時很少人取法這種撥鐙法的。盧氏底「撥鐙」字訣，與錢若水所述底五字法，是根本不相同的；但是有人竟把它混爲一談，叫作五字撥鐙法，這是一種莫大的錯誤。包世臣不加細察，便沿襲用着去論書法，所以往往講不通，左枝右梧地攪擾不清。就是李後主在擫押鉤格抵五個字後面，添上導送二字，這也不對。這是他對於腕有很深切的理會底緣故。導送是主運的，與執法無關，既主運，在指的方面，又添了導送作用，既嫌不類，更覺多餘，是不足取的。

書法值得提倡底一點意見

書法可以算得是我們祖國優良遺產之一，若果有人能夠承接下去，做得很好，也不是一樁不值得稱道的事情。你看我們雜技團出國表演，竟會引起蘇聯人們的興趣，尤其是弄花罈，轉陀螺等技藝，更加重視。這是什麼緣故呢？尤因爲在這種技藝中可以看到我們民族性底表現，看見了我們勞動人民的堅忍耐勞、弘毅明敏、遇着困難，有辦法去克服困難的優點。不像美國汽車翻筋斗的把戲，那樣野蠻殘暴，只圖滿足觀衆好奇和冒險的心理。這是他們向沒落的資本主義的一種表現吧！我們在書法中看出我們民族和平正直的特性，是極其顯著的啊。我並不希望人人都成爲書家，至少懂得了筆法後，可以寫得周正些，而且可以寫得快一些，這又何樂而不爲呢。至於思想問題，也是書家應該十分注意的一件事，若果不能時時刻刻吸收新思想，作品便會停滯在舊階段上，不能前進一步。前人有「言爲心聲，字爲心畫」之說，又杜子美題張旭草書帖詩有這樣兩句：「峻拔爲之主，暮年思轉極」。由此可見得寫字的人單靠鍛鍊技能，不去洗鍊思想，是不可能有高度藝術成就的。本文所論有一定範圍，對於這一點只能在這裏略略提一提，不能詳細敘述了。

歷來論書法的著作很多，不是太雜亂，就是玄妙難懂。現在我本着五十餘年來不斷地學習、體驗的一得，寫成了這一篇，以供愛好書法的人們去研討、去參考。希望專家不吝指正，尤其希望初學寫字的人，多提意見，這必定於我有幫助的。

一九五二年端午日於上海

祖國語文　第三九期　每星期三出版

中國人民銀行上海分行

單碼號中獎五月份有獎定期儲蓄存款一九五二年

本期開獎係於公元1952年6月10日上午九時在上海陝西南路市體育館當衆舉行

★建設新中國★　★大家來儲蓄★

頭獎 六個 各得2000萬元	二獎 十二個 各得500萬元	
124774	107294	474489
219613	162740	483374
442714	203768	484054
520124	359451	597361
759880	381469	678159
763591	398222	717484

獎別	說明	中獎號碼
副頭獎	獨得1480萬元	406305
副二獎	二個各得370萬元	595772　737199
三獎	（繳款憑證號碼末四字相同者）各得100萬元	1988
四獎	（繳款憑證號碼末二字相同者）各得4萬元	20　45　70　95
連環頭獎	（繳款憑證號碼末五字相同者）各得200萬元	35264
連環二獎	（繳款憑證號碼末五字相同者）各得50萬元	07089　26218
連環三獎	（繳款憑證號碼末四字相同者）各得10萬元	7438
連環四獎	（繳款憑證號碼末三字相同者）各得4萬元	792

凡本期繳存儲款或到期不取者其存單上所貼過去月份得獎號碼與上列號碼相同者即中連環獎

本欄各級中獎號碼係本期繳款憑證有效

本期繳款憑證對獎號碼自100000—773999號止共計收儲陸拾柒萬肆仟整戶

★人民電台今日要目★

★華東人民電台五九八五、六八一二、八〇〇千週：十八—一二〇點，上海各界人民聲援法國人民保衛和平運動，抗議法國政府非法逮捕杜克洛大會實況錄音。

★上海鐵路局電台九〇〇千週：十一點三刻「我們推廣了祁建華速成識字法」—電廠副廠長姚劍夫講。十六點，青年節目：「我初步跟資產階級思想算了賬」—市西中學張蓓同學講；十九點三刻，通俗政治講話：「蘇聯共產主義建設得到了巨大的勝利」。二〇點，戲劇：蘇聯獨幕劇。二〇點，大衆服務：「我們是這樣來響應增產節約運動的號召的」。

★〇二〇〇千週：十五點半，中級小常識；麥和九七千週：十五點半，兒童節目：中級小科學：「怎樣消滅老鼠和跳蚤」—陳先達講。十九點一刻，醫藥衛生：「怎樣展開工廠中的防疫衛生工作」。

都麗 94110·60083　今天日夜兩場　芳華劇團　古典名劇　西廂記　明天加放票板　日二半　夜七45

映獻同共院影輪首家八十天今　上海電影製片廠出品故事片　逢重利勝　編劇：張駿祥　導演：湯曉丹　主要演員：馮喆　東秉　張瑞　凌雲　丁然　楊夢昶　女的是勞動模範，男的是戰鬥英雄　兩朵紅花分開掛，英雄模範多光榮　票價二千　團體三千　包場八折　北京、四院同映新中國週報第六十八號　大光明、皇后、滬光

大光明、大上海、國泰、國際、金門、金城、北京、新華、滬光、皇后、美琪、衛山、和平、匯山、解放、永安、淮海、銀都、東湖、山西、平安、西海、泰山、國光、勝利、上海、長城、華德、大滬、蓬萊、榮金、滬東、東海、大都會（各院映期時間）

思想問題　澄清思想！指導新生！　華文公司出品

每日的糧食（一千五元）

解放西藏大軍行

解放西藏大軍行

中國影片經理公司華東區公司發行　影片預告：★紀念蘇聯偉大作家高爾基逝世十六週年選映★　我的童年　高爾基三部曲之一　在人間　高爾基三部曲之二　我的大學　高爾基三部曲之三

統益紡織股份有限公司標售舊機器雜件等公告：本公司茲有下列各貨標售定於六月二十日下午三時開標凡有意承購者請於六月十四日前向福州路三十號二三三室本公司業務科索取投標單　（一）撚線車（二）併筒車（三）筒子車（四）油桶（五）舊棉絲（六）舊布袋（七）破麻袋（八）米袋特此公告

浙江大舞台　長江劇團　兩家春

今天日夜　白蛇傳　越劇

天蟾　今天日夜　國聯　許仙與白娘子

光華　寶蓮燈（新）

九星　花魁與賣油郎

中央　大雷雨

新光　小女婿

大衆　寶蓮燈

共舞台　白蛇傳

中國　今夜三本西遊記

人民大舞台今夜公演黑旋風李逵

分類廣告　遺失

行情（六月十日）

應時水果紛紛上市 魚鮮來貨近兩萬擔

★食米昨市來貨趨增，上檔白元價跌千元。市場成交九、四三七担，二九斤。

★土產公司第二營業部昨增掛江西香晶一種，每斤二萬元。

★東北土碱實銷正常，盆碱每担十一萬，鍋碱爲一〇萬，河南黃碱九萬有售。

★廣東應時水果陸續登場，芒果、佛手、西瓜見新，芒果開四〇萬，佛手開三〇萬，西瓜開二五萬。糯米荔枝爲嶺南名產，日來亦有批見新，每担開八〇萬。寧波楊梅上市，每担開一六萬至一八萬。

★魚鮮來貨暢旺，昨到一萬九千餘担，去銷暢活，海鮮市價平定，鯧魚時令將過，肉頭漸老，每担降二萬。

★棉布交易續增，貨源陸續有到，批發價每斤三萬四至三萬五。

★新藥昨信誼藥廠在場供售敵敵畏（四三〇CC）每打價一五萬三。原料甘汞每磅以一二萬成交。

★藥材杜紅花，新花。

花紗布公司昨增開雙喜花紗，四君子印花布，四君子花洋紡。

上海商情

折實牌價（六月十日）　五五二〇元（和昨日相同）

公債牌價　六月中旬分值　二四三七五元

★利率　每元月息

★外匯牌價

★金銀收兌牌價

★食米（百斤）

★棉紗（件）

★棉布（疋）

★捲烟（箱）

★日用品

★新藥（市價）

★文化用品

★染料（司馬擔）

★顏料（市價）

★五金

販盤（六月十日）：△棉織品　△棉布　△日用品

★蔬菜地貨（南市場市價）

★水產（市價擔）

★鷄鴨鵝

★水果（市價）

△捲烟　△新藥　△化工原料　△自由車材料

零售價格

各地行情：★無錫　★天津

[illegible]

對法國和平運動遭到鎮壓深感憤慨
和理會和各國公衆領袖發表聲明
鄭重宣佈聲援法國人民保衛和平的鬥爭

【新華社北京十日電】據塔斯社布拉格九日電，世界和平理事會常設委員會和各國公衆領袖發表一項聲明，全文如下：

我們對於法國全國和平理事會遭到搜查以及法國和平運動遭到其他鎮壓措施，深感憤慨。

要想使眞正代表法國人民的和平願望說話的人噤不作聲的圖謀，影響全世界各國人民，因爲這增加了戰爭的危險。對於那些阻撓緩和國際緊張局勢與和平解決懸而未決的問題的勢力說來，法國人民的鬥爭是一個嚴重的障礙。正是因爲這個原故，所以他們在法國就用武力來對付那些不論社會出身和政治見解如何而公開團結起來保衛和平事業的人們。

不論他們用什麼藉口來爲鎮壓法國和平運動的措施辯解，這種措施對各國人民來說充滿着嚴重的後果。

我們鄭重地宣佈，全世界各國人民都聲援法國人民保衛和平的鬥爭。沒有任何力量能夠挫折一個保衛它的獨立並且爲世界和平而鬥爭的偉大民族的意志。

這項聲明有下列人士簽名：世界和平理事會主席約里奧－居里，意大利議會議員、世界和平理事會副主席南尼，法蘭西聯邦大會議員達波賽（黑非洲），世界民主青年聯盟主席比林格爾（意大利），物理學家貝爾納（英國），議會議員布倫姆夫人（比利時），工程師波薩里（巴西），上議院議員喬治（瑞典），作家布萊希特（德國），工會領袖伯恩斯（英國），議會議員、前部長卡桑諾伐（法國），國際民主婦女聯合會主席戈登夫人（法國），牧師達爾（美國），教師戴維斯夫人（英國），議會議員戴維斯（英國），牧師范·伊爾德（澳大利亞），作家愛倫堡（蘇聯），作家蕭三（中國），作家法捷耶夫（蘇聯），律師芬諾爾塔（意大利），生物學家費雅洛夫人（巴西），柏林大學校長胖特烈（德國），共和國政府前總理希拉爾（西班牙），教師戈爾（英國），記者顧里亞耶夫（蘇聯），作家辛格（印度），作家希克梅特（土耳其），神學教授、普世基督教協會中央委員會委員赫魯瑪德卡（捷克斯洛伐克），物理學家英費爾德（波蘭），醫生金斯伯利（美國），參議員高良富（日本），作家考湼楚克（蘇聯），印度民族研究院研究員高善必（印度），中國科學院院長郭沫若（中國），世界和平理事會總書記拉斐德（法國），越南婦女聯合會中央委員黎貞芳（越南），衆議員、前部長龍巴迪（意大利），作家倫德奎斯特（瑞典），作家茅盾（中國），記者蒙塔古（英國），布拉格卡羅瓦大學校長穆卡羅夫斯基（捷克斯洛伐克），作家聶魯達（智利），世界工會聯合會總書記賽揚（法國），作家西格斯夫人（德國），參議員、前部長塞倫尼（意大利），澳大利亞出席聯合國會議代表斯崔特夫人（澳大利亞），中國人民救濟總會主席宋慶齡女士（中國），議員蘇瓦蒂夫人（印度尼西亞），建築師洛伯特（黎巴嫩），作家吉洪諾夫（蘇聯），農業協會主席印都拉爾（印度），作家斯威格（德國）。

法國和平理事會通過決議
號召法國人民加緊鬥爭
制止法國反動統治者的法西斯陰謀
並致函法總統等痛斥比內政府暴行

【新華社北京十日電】據塔斯社巴黎訊：法國全國和平理事會常設委員會五日通過決議，號召全國一切愛好和平的人民加緊鬥爭，以制止法國反動統治者在美帝國主義指使下進行的戰爭與法西斯陰謀。

決議首先指出：法國反動統治者及其美國主子違反法國和德國人民的意志而重新武裝德國，同時把法國軍隊和法國領土交給李奇微支配。這是威脅着法國獨立與安全的眞正的陰謀。它意味着引起燃遍歐洲、非洲與遠東的戰爭大火。法國政府爲了進行這一陰謀，就採取鎮壓手段，禁止人民舉行示威，對許多人進行非法逮捕與迫害。它拒絕在議會討論最近與波恩總理阿登納締結的準備戰爭的協定。

決議號召一切不贊成戰爭政策的法國人加緊鬥爭，在各地舉行大大小小的人民大會，說明局勢的極端嚴重，派遣代表團到政府機關和議員那裏去，並採取各式各樣的有效行動來保衛和平，要求釋放因保衛和平而下獄的人。

決議說：我們決心保衛國家獨立，不讓政府把它出賣給美國政府和李奇微。我們決心保衛法國安全，反對武裝德國，要求在國民議會展開關於這個問題的辯論，要求召開四國會議以和平解決德國問題。

全國和平理事會常設委員會同一天通過了給法國總統和議會兩院議長的信。全國和平理事會在信裏痛斥法國政府迫害愛國人民的法西斯暴行，堅決表示愛好和平的法國人民將以不屈不撓的精神，爲保衛和平事業而繼續加緊鬥爭。

信裏說：法國全國和平理事會之所以號召於五月二十八日舉行示威，以抗議重新武裝德國，抗議李奇微抵法，是因爲我們認爲唯有公民自由獲得完全尊重，國家的安全才有保障；是因爲我們認爲：重新武裝德國，把我國變爲外國基地以及引起戰爭的挑釁政策，嚴重地危害着我國的安全。然而，剛剛簽訂了武裝西德協議的法國政府卻對示威的人民進行有計劃的殘暴鎮壓，並在示威結束頭幾個鐘頭之後，幹出聞所未聞的無法無天的勾當，逮捕了反對派的領袖杜克洛。法國政府進行陷害的陰謀，只是爲了掩蓋它出賣法國及和平利益的行爲。信裏最後說：我們將以同樣的頑強精神和毅力，繼續我們的行動，並要求趁現在還不算太晚的時候，爲了和平而恢復法國的獨立。

反對比內政府暴行
法國人民英勇戰鬥

【新華社北京十日電】據塔斯社巴黎訊：法國人民正在展開越來越廣泛的鬥爭，來保衛和平，反對比內政府迫害法國共產黨和其他民主團體的法西斯暴行。

據「人道報」報道，巴黎市區和近郊的勞動人民代表團連日絡繹不絕地訪問法國共產黨中央委員會。他們表示支持共產黨的政策，並堅決抗議法國當局非法逮捕共產黨書記杜克洛和「人道報」總編輯斯蒂。他們還不斷派遣代表團向國民議會請願，要求議會和政府馬上停止鎮壓政策，並立刻釋放杜克洛和斯蒂。許多勞動人民傾囊捐出他們的儲蓄，幫助法國共產黨中央委員會恢復被警察搗毀的總部辦公處。

法共中央委員會不斷接到來自全國各地的聲援電報和信件。吉倫特省聖馬蓋區的市長、市政委員和當地社會黨積極分子在他們的信裏譴責法國當局對杜克洛及其他愛國人士的法西斯鎮壓，號召法國工人和農民團結起來，打倒法西斯主義和戰爭。信裏說：「我們知道：每一次共產黨受到迫害時，下層社會黨人和一切民主分子也很快就會同樣受到迫害。」全國抵抗委員會主席路易·賽揚在信裏着重指出：法國當局在德國正式重建國防軍的時候逮捕了杜克洛，這是對法國人民的直接威脅。

「解放報」發表了法國進步共和聯盟議會黨團主席維熱里寫給法國檢察長一封長信，其中強調指出杜克洛享有議員特權，逮捕他是非法的。維熱里並以法國全國和平理事會執行委員會委員身份給檢察長寫了另一封信，抗議警察非法搜查全國和平理事會辦公處。維熱里說：法國政府的行動表明，今天在法國正存在着一種反對民主自由、首先是反對保衛和平的自由的陰謀。

「人道報」還刊載了律師維拉爾、勃留格等多人反對法國警察非法搜查法共中央辦公大樓的抗議書。抗議書說：「這次搜查已證明是一種預謀的對保證公民安全的法律橫加破壞的行爲。……這種行動是自從一九三九——一九四零年以來對於在選舉期間獲得最多票數的黨、對於那些團結了很大一部分人民的組織從未有過的侵犯行爲。」抗議書最後說，法國當局的卑鄙陰謀「是用來破壞民主機關和憲法規定的保證，以使每個法國公民的自由安全，在祖國剛從法西斯強盜手中解放不到十年的今天又遭到威脅」。

愛羅爾省貝穆亞的駐軍第九團和第四零五團的士兵寫信給法國國防部長，表示完全支持杜克洛及其他和平戰士，並且堅決表示「不願充當警察去鎮壓法國勞動人民爭取和平的鬥爭……」。第四零五團士兵在給國防部長的信裏叫他回憶一下一九零七年第八十一團士兵的行動，並且警告說：「我們敢向你保證，我們要效法我們的父親和祖父的偉大榜樣。」（按：在一九零七年，第八十一團士兵奉命開到貝稷亞去鎮壓農業工人的罷工，可是他們拒絕執行命令，和罷工者站在一起。）

兩個維希分子的會晤

三月底，比內趁復活節假期之便，急急的趕到谷戴達蘇爾，會晤他在貝當傀儡政府時代的老搭檔富朗丁。在希特勒侵佔法國時，這個富朗丁曾致電向希特勒致賀獻媚。而比內也就是因爲投票解散第三法蘭西共和國議會，爲貝當執政鋪路而取得了貝當國務會議議員的位置。到現在比內、富朗丁還保持着千絲萬縷的錯綜關係，他們分別爲「民主協會」的副、正會長。

這一次，杜克洛、斯蒂的被捕，與比內、富朗丁的會晤是有關係的。

抗議法國政府非法逮捕杜克洛
日共領導機關發表聲明
朝鮮越南人民要求立即釋放杜克洛
印尼共產黨熱烈聲援法國人民鬥爭

【新華社北京十日電】塔斯社東京九日訊：據「赤旗報」消息：日本共產黨領導機關發表聲明，抗議逮捕法國共產黨中央委員會書記杜克洛。

聲明指出，非法逮捕杜克洛的事件，跟西方國家與阿登納締結片面軍事條約，跟西德參加歐洲軍事聯盟是有關聯的，這是準備另一次戰爭的又一步驟。

日本共產黨領導機關指出，逮捕杜克洛的暴行和日本政府的反人民法案——所謂「防止破壞活動法案」——是美國侵略政策環鏈中的完全相同的兩個環節。最後，日本共產黨領導機關號召日本工人組織抗議運動，抗議逮捕杜克洛。

【新華社平壤十日電】朝鮮報紙與各界人民一致抗議法國反動政府非法逮捕法國共產黨領袖杜克洛及其他愛國人士，並要求法國政府立刻釋放他們。

「勞動新聞」在八日發表社論說：法國反動當局逮捕法共領袖杜克洛和其他法國愛國人士的蠻橫措施，是在美帝國主義者的指使下進行的。法國政府這種日益明顯的法西斯政策，已激起了法國人民和全世界人民的極大憤怒。社論說：正在抗擊着美帝國主義侵略的朝鮮人民，對於英勇反對屠夫李奇微把魔手伸向歐洲的法國人民，表示兄弟般的聲援。朝鮮人民堅決要求法國政府立即釋放杜克洛及其他被捕的法國愛國人士。我們確信和平力量的壯大成長，以及全世界各國人民日益激昂的抗議，一定能夠制止反動派的非法行爲。

朝鮮各界人民連日紛紛集會，抗議法國反動政府的野蠻措施。某工廠工人李元久在抗議大會上說：企圖挑撥新戰爭的美帝國主義，正在唆使其法國走狗公開地鎮壓法國人民的愛國運動。但是，如同美國野獸們已在朝鮮的侵略戰爭中遭到慘敗一樣，它們在法國的陰謀也必將在法國人民的英勇鬥爭面前破產。爲了祖國獨立與世界和平，我們決心更有力地打擊美國侵略者，積極聲援法國人民的正義鬥爭。平壤市西區蠅山里的農民在六日晚也舉行了抗議大會。到會的農民都表示要用多打糧食支援前綫以打敗美國侵略者的實際行動和強烈的抗議來聲援法國人民。平壤市中央銀行全體職員在抗議大會上通過抗議書，表示要和全世界善良的人民一道，決不容許美帝國主義在西歐挑撥新戰爭的陰謀得逞，並堅決要求法國反動當局立即釋放杜克洛及其他法國的愛國人士。

【新華社北京十日電】據越南通訊社訊：越南總工會主席黃國越致電法國總工會總書記佛拉商，聲援法國勞動人民保衛和平的鬥爭，抗議法國政府非法逮捕法國人民領袖杜克洛和迫害法國愛國人民的暴行。電文說：越南勞動人民得悉法國反動統治者竟然奉美帝國主義的命令逮捕杜克洛同志以及許多法國愛國志士，極爲憤慨。越南人民強烈抗議美帝國主義的走狗法國反動派這種把法國和法國人民推向戰爭的法西斯行爲。電文指出：法國反動統治者鎮壓法國人民和逮捕杜克洛的非法行爲，只能更清楚地說明法國反動派和美帝國主義者對法國工人和法國人民的保衛和平的鬥爭，對法國共產黨的巨大威信，感到恐懼。電文說：越南勞動人民衷心支持法國工人與法國人民保衛祖國獨立、保衛世界和平的日益壯大的鬥爭，堅決要求立即釋放法國工人與法國人民最敬愛的領袖之一，越南工人與越南人民的摯友杜克洛同志。

【新華社北京十日電】雅加達消息：印尼共產黨已致電法國共產黨，熱烈聲援法國人民保衛和平、爭取法國獨立的英勇鬥爭。電報說，印尼人民對於法國政府在美帝國主義指使下逮捕法國共產黨書記杜克洛的法西斯暴行，感到無比的憤怒。印尼共產黨同時已把給法國政府的抗議書遞交法國駐印尼的大使館。

板門店帳蓬外的血跡

劉白羽

由開城前進十幾里公路邊，稀稀的幾株松樹下搭了一片帳篷，這就是板門店停戰談判會場，這個地方雖然小，但表示決定着有關世界的大問題。按道理說這個會場的設置是爲了和平，但當我第四次訪問板門店的時候，我卻親眼看見會場區內美國砲彈炸死的朝鮮人的血。這個悲劇發生在六月五日早晨八點四十分鐘，美國侵略者用七十發空炸砲彈轟擊了會場區的北部，這個地區雖處於前綫，可是按照會場區協議（對於如上規定的會場區……均不得進行任何敵對行動），這裏應該是寧靜的，美國軍隊自己在會場區四角升起氣球，還在邊沿安置下紅布板。頭一天落過一場好雨，這個清早，農民們都帶着欣喜心情下地。閔內姬的父母在自己的薯子地上鋤土。可是砲彈就在周圍突然爆炸起來，父母冒着飛嘯的彈片立刻向孩子們奔去，兩個在田壠上玩耍的孩子已被炸倒，血從三歲的內順頭部，十一歲的內姬腿上湧出，血流在會場區內土地上。同一個時間，崔松玉的母親也丟下手裏的活，趕緊找松玉，可是這個十二歲的小姑娘倒在地下，彈片已經打進她小小的稚嫩的心臟，她面色蒼白嘴角流出鮮血。也是同一個時間，在會場區邊緣外十幾碼的地方，朝鮮婦女金慶錫歡歡喜喜地馱着幼小的嬰兒，一手領着兩歲的愛兒承煥。媽媽前邊走着大女兒玉姬和第二個兒子世煥。親愛的母子們正走在路上，砲彈爆炸了，她和手上領的兒子立刻被炸死，背上的嬰兒悲慘的哭了，他的一雙小小的腳上冒出鮮紅的血。跟她們不過十步，青年農民吳勇花正在田裏勞作，砲彈把他崩倒，砍去右臂，可是他沒死，他緊緊咬着牙往哥哥家跑，他跑到家沒說一句話就死了。在這殘酷的一陣砲擊下，死亡五人，負傷九人，會場區內外到處沾着鮮血。我親眼看見這些和平的朝鮮婦女、青年和嬰兒的鮮血，流在地下的腦漿和撕碎的頭髮。難道他們有什麼罪嗎？你聽老祖母哀哀痛哭，從死亡的恐怖下逃出來的小姑娘玉姬眼中沒有淚只有仇恨，她說：「一定要給我們報仇呀！」凡是有一點人性的人，誰能看了這情景不沉痛，不憤怒？這就是坐在板門店談判桌那面的美方代表所做的破壞談判的事。我們要嚴正警告他們，他們已經把砲彈打入會場區，他們把無辜的善良的朝鮮孩子的血濺在會場區，這些血跡將永遠留下作證。就是當天我方安全軍官李強和美方安全軍官海恩斯中尉進行調查現場的結果，他也不得不承認。

李強：「對於調查現場的結果，你的看法如何？」

海恩斯：「我認爲這是在會場區內的事件。」

李強：「聽取證人的證詞及看了物證砲彈片以後，你是否認爲這是你方的行爲。」

海恩斯：「承認。」

可是如果你只認爲美國侵略者的無恥只在於他那獸性的血腥屠殺，那你還不了解美國法西斯，他們還要爲屠殺作無恥抵賴。停戰談判已經進行了十一個多月了，板門店的帳篷已在時日磨損中褪了色，美國侵略者究竟在帳篷外做了些什麼事呢？我到板門店，恰好是喬埃把首席代表位置移交給哈利遜那一天。這個面色蒼白而枯燥的人講他在談判桌上的最後一句話：「願上帝與你同在」。可是就是這夥頭上常常叨念他們的「上帝」的人，是世界上最無恥的人。他們的特點是他們自己嘴裏說出的話，自己就可以不認賬。他們在會議上講着「人道原則」，卻伸手在謀殺。他們是販賣店櫃台上做生意的人，他們沒有血肉的良心，只有充滿利慾的黑心和陰險的眼睛。我想拿一件事實來說明這些美帝國主義分子，因爲就在幾天前恰巧我到過今天被砲擊的地區。我不是爲了看青青的麥地或稻田，而是調查八個月以前美國侵略者在此地所犯的另一血案。那一次是三架噴氣式飛機謀殺一個活潑而幼小的十二歲兒童姜永敦，當這個血肉模糊的死孩子擺在面前，把美國聯絡官臉也嚇白了。姜永敦的父親一把抓住這個美國軍官衣領：「你是一個美國人，你就要負責，你還我的兒子來。」在正義的責罰下，這個美國軍官狼狽哀求：「你放了我吧！這事由我們代表負責。」可是一轉過臉，他就在地下畫一架翅翼後掠的志願軍噴氣式機的樣式威嚇作證人的小孩姜永運承認。等到一離開調查現地，從老父親正義的眼光下逃出，血淋淋的死孩子還在眼前，一坐上他們的吉普就毫無人性地嘻笑起來。更典型的是一次調查飛機掃射開城市區事件。證據已經無可抵賴，最後那個叫戴羅的美帝國主義分子竟荒唐無恥的說：「除非我當時親自在場，否則我沒有方法可以確定。」我們的聯絡官給他做了一個再恰當不過的註解：「在這種情況下，唯一辦法是當時你從飛機上下來落在此地。」這一切就是今天美國法西斯的猙獰面目。如果站在板門店，對面就是哈利遜、李比或者滕納，你想一想巨濟島的鐵絲網、噴火坦克、催淚瓦斯、高氣溫的刑室，每天在流着的中朝戰俘的鮮血。你再想一想在英勇戰俘面前低頭認罪的杜德和柯爾生，你再想一想厚顏無恥矢口否認的克拉克，再想一想雙手餓着血的波納，最後你再回到板門店談判桌上聽聽哈利遜每天誦念的「公正」的「甄別戰俘」，你會怎樣想呢？我不久以前到過東南亞，我聽說東南亞大森林中有一種類似蝙蝠的巨大動物，牠的血是冷的，但牠要吸人的熱血，把人吸死，以養肥自己。這不就是美帝國主義的肖像嗎？我記得每個人看了「紐倫堡審判」這部電影，莫不憤恨希特勒竟然拿人皮做手套，可是今天停戰談判癥結所在的遣俘問題不就是美國砲灰販子在這裏面圖謀私利以自肥嗎？今天我親眼所見的血的悲劇就更嚴厲地揭露美國侵略者一貫破壞中立區的罪行，因爲這已不是中立區的問題，而是會場區的問題。可是你看看他們這條「板門店五日」的新聞吧！他說：「中立區外一千碼」、「今晨聯軍大砲轟擊共軍的戰壕區」。算了吧！這不是記者，這是狗跟着無恥的主子作吠。難道那不是會場區嗎？難道那個帶着四個孩子的慈愛的母親是戰壕裏的軍人嗎？難道那還不會走路的嬰兒是挖戰壕的嗎？難道我今天在醫院裏看見的奄奄一息的崔松玉的血是流在會場區以外嗎？難道海恩斯中尉的手又在打自己的嘴巴嗎？事實是分明的，如果我們在板門店談判桌中間劃一條戰綫，這綫一面是保衛和平的人，綫那一面是陰謀戰爭的人，你看看綫那面的那個矯揉造作的哈利遜，他那捧着講話稿子的手，那手背也許揩乾淨了，但手心裏呢？不是染滿朝鮮前綫和後方的巨濟島戰俘營的以及帳篷邊的人民的鮮血嗎？每天會議開始，美國侵略者的砲就瘋狂地轟擊帳篷外面我軍前沿陣地，據他們的記者說，他們是拿砲彈當他們講話的標點的，這倒形容出了屠夫的面目。可是任何陰謀也難逃避談判桌這面的正義的眼光。我在板門店訪問的時候，我瞧見南日將軍和他的同伴每天鄭重地走入會場，他們爲了獲得朝鮮的也是世界的和平勝利而堅強地鬥爭着。全世界人民都聽得見他們從板門店發出的正義的聲音，一天比一天……

【新華社開城十日電】

對人類和平的威脅

西歐還沒有從二次大戰的創傷中恢復過來，舒曼、加斯貝里之流卻又打着美國牌「歐洲軍」的旗子，武裝西德軍國主義復仇分子。勃朗克、胡星格等納粹分子又在摩拳擦掌，躍躍欲試，狂叫着「打到烏拉爾！」但是，一九五二年不再是一九三九年，今天以蘇聯爲首的世界和平陣營力量空前高漲。戰販們的一切陰謀只會得到可恥的失敗。（原載法國「人道報」）

談所謂「歐洲防務集團」

法國、意大利、比利時、荷蘭、盧森堡和西德政府間的「歐洲防務集團」條約已於五月二十七日在巴黎正式簽字。同時簽訂的還有其他四個文件：第一、關於組織「歐洲軍」的議定書，規定「防務集團」每個成員國所應供應的軍隊；第二、財政議定書；第三、關於「歐洲防務集團」與大西洋侵略集團間關係的議定書；第四、關於「防務集團」與英國間的關係。

此一條約與附帶協議由各國參與草擬條約的專家代表團團長簽署後，便由六國外長正式簽字。待六國議會批准後，條約即行生效。

條約共包括一百三十一條，確定了組織「歐洲軍」的原則。條約內容曾在法國報上發表過，據稱，「歐洲軍」將遵守共同的法規，有統一的軍事配備，訓練和編制上也有統一的制度。

五月八日法新社曾披露，此「歐洲軍」的基本單位是按國籍分編的，民族上並不混合。地面部隊的基本單位是相當於普通師的師。兵種上分三種師，步兵師每師爲一萬三千人，裝甲師每師一萬二千六百人，機械化部隊每師一萬二千六百人。再上面是陸軍兵團。每兵團包括三個或四個不同國家的師。每個兵團至少有八萬人，它自身有完全的參謀部，戰術單位和軍需處。

軍事議定書確定「歐洲軍」組織和每個成員國所出的軍隊，內容保守祕密。可是本年初西歐報紙曾報道過，美、英、法政府曾同意「歐洲軍」將包括四十三個師。法國出十四個師，西德十二個，意大利十二個，比、荷、盧共出五個師。

條約規定此「防務集團」軍隊受大西洋侵略集團指揮。一旦「防務集團」中某成員國境內發生「紛擾」或受「戰爭威脅」，該國可暫時從「歐洲軍」中撤回其一部分軍隊。

此一「防務集團」的機構大約如下：防務集團大會，理事會，九人委員會和軍法部。「防務集團」最重要的行政工作都委諸九人委員會。九個人每人任期爲六年，其任命須經六成員國同意。委員會將擬訂和施行「防務集團」軍隊的組織計劃，負責所有關於軍隊的徵募、訓練和供應事宜，並且在獲得大西洋侵略集團最高當局批准後，它將決定「歐洲軍」在各國的駐地，並進行物資和財政外援的談判。最後，它有權控制各成員國家的財政、工業、原料、機場和交通。這就是說，實際上法國、意大利、比利時、荷蘭和盧森堡的國防，包括原子能研究在內，對德國軍國復仇主義者都不再是什麼祕密。

九人委員會隸屬於「歐洲防務集團」理事會。理事會的工作便是使九人委員會的一切活動與各成員國的政策取得配合。「防務集團」大會的職務是審查九人委員會每年的工作報告和研究「集團」中各機構間可能發生的問題，並使它們的活動取得配合。

組織「歐洲軍」的具體辦法曾引起各成員國家間的爭執。其中最主要的是關於「集團」諸機構的總部所在地，官方的語言，軍隊尤其是西德師團的調配，以及理事會和九人委員會作出決議的程序、方式。關於「歐洲軍」的財政分派意見也很不一致。

「歐洲防務集團」的組織者也曾高叫，此一「集團」純係「防禦」性質。可是，它隸屬於大西洋侵略集團這一事實，便足夠證實其侵略性質了。

美國這一復活西德軍國主義分子和奴役西歐人民的計劃，激起西歐廣大人民一致的憤怒抗議。法國有九百萬人民曾簽名聲明：「我們反對重新武裝西德！」在德國簽名反對重新武裝西德要求締結全面和約的有二千三百萬人。二月間法國國民議會中對「歐洲軍」的辯論便表明連一些右傾的議員也反對重新武裝西德。所謂「歐洲防務集團」雖然在形式上是拼湊成功了，可是它的內部充滿着千萬種的矛盾，各成員國與美帝國主義也都有利害的衝突，因此這個「集團」，在廣大人民的反對下，要想實現它的陰謀計劃是沒有可能的。（彬）

吉田政府又一賣國罪行
提供美軍大量演習場

【新華社北京九日電】東京消息：美國根據美日「行政協定」，攫取在日本圈定美國軍事基地區域，擴大美國在日本的軍事基地網。據美日聯合委員會五日宣佈，該委員會已經獲得協議，駐日美軍將使用本州島和九州島的十三個海空軍演習場。該委員會將繼續討論日本供給美國其他軍事基地的問題。

新聞解說

不屈的人和血寫的信

被囚禁在巨濟島美方戰俘營中的朝鮮人民軍被俘人員六千多人，聯名寫信給他們的同胞、戰友，憤怒控訴美方的屠殺暴行，並表示他們對祖國人民的無限懷念與熱愛，表示他們堅貞不屈的決心。可敬的堅持敵後鬥爭的游擊隊同志，把這封載有六千多顆赤膽忠心的血書送到了他們戰友的手裏。

根據這封血書所揭發的材料，美國劊子手屠殺戰俘的罪行，無論在方式上和數量上，都比我們所知道的要多得多。在屠殺的方式上，它用過絞刑台、拷問室、細菌、火藥等武器；在屠殺的數量上，僅五月十九日，一次就用機關槍、火焰噴射器殺死了一百二十七人，五月二十日和二十一日，四百二十二人因受「甄別」而失蹤，另有一百人已成殘廢。美國劊子手的血腥暴行，不是用「新聞封鎖」的辦法所能封鎖得了的，也不是任何謊言所能掩飾的。

美國劊子手的手段雖然如此殘酷，我方被俘人員卻一心向着祖國，呼喚着祖國，他們和祖國的關係正同於兒子和母親的關係，兒子是永遠忠實於自己的母親的。爲了達到重返祖國的願望，爲了反抗充當砲灰和奴隸的命運，他們開闢了新的戰場，與野獸們進行了英勇的鬥爭，用他們的鮮血和生命保持了人民戰士的榮譽以及保持了人的尊嚴。

他們的鬥爭不是孤立無援的。他們的戰友、同胞以及他們的領袖金日成將軍站在他們的後面；五億中國人民站在他們的後面；全世界愛好和平的人民站在他們的後面。在全世界範圍內，已經掀起了反對屠殺戰俘的怒潮，衆多的人正支援着他們，正和他們一道爲早日實現他們重返祖國、重返家園的願望而努力奮鬥。直接指揮巨濟島戰俘營屠殺暴行的戰爭罪犯波納以及其他美國戰犯們，一定會受到世界人民的嚴厲審判，眞理和正義一定勝利。

讓我們把尊敬和關切的情意寄給在巨濟島美方戰俘營中的勇敢的人們，戰鬥着的兄弟！（吳穆）

讀報小組

爲什麼要進行生產改革

楚熊

生產改革的目的是提高生產效率，使工廠管理民主化，經營企業化。

衆所週知，國營工廠大部分是沒收的官僚資本、反革命分子和漢奸的財產。過去在這些企業中，反動資產階級曾毫無顧忌地，而且殘酷地利用各式各樣的方法剝削工人的剩餘勞動力，所以管理工廠的各種制度是極其落後與反動的。爲了要使舊的工廠，成爲人民的企業，我們必須把它加以徹底的改造。

問題解答

生產改革的任務，根據國營工廠管理條例規定：在生產上，依照各次勞動競賽的成果，訂出初步的定額；在財務管理上，應清理資產、設備能力，核定固定和流動資金，建立獨立的會計制度，爲實行經濟核算奠定基礎；在組織上，要實行生產負責制，明確細密的分工，訂立各種制度及操作規程。同時，按照上海的實際情況並實行工資改革。

以全國範圍來講，各大行政區有解放的前後，進步的快慢，因此，進行生產改革的時間也就不同。在東北大部分的工廠已完成了生產改革工作，建立了健全的制度，訂出了生產計劃，實行經濟核算制，展開大規模的增產節約運動。其他如西北、西南、華東等行政區，則因客觀情況有異，生產改革運動正在進行，顯然的，「三反」運動的偉大勝利，已替生產改革創造了優越的條件。

在本市三百多個國營、公私合營工廠中，完成生產改革的只有上海國營第一棉紡織廠和國營上海電機廠。從六月份起，上海工業生產委員會又選擇了領導強，進步快，條件成熟的三十五個工廠，通過勞動競賽進行生產改革。生產改革是改造舊工廠最重要的環節，領導上應充分發動羣衆參加，保證這運動收到豐碩的效果。

完成生產改革的工廠（如國棉一廠、上海電機廠），剷除了生產上的障礙，摧毀一切腐敗的制度，到處呈現一片欣欣向榮的新氣象。工人政治覺悟空前提高，運用充分民主的方式，管理自己的工廠，職工的合理化建議不斷湧現，不斷創造生產上新的紀錄。勞動組織的改變，使潛在的生產力充分的發展。

重視優撫工作

李貞

華東軍政委員會發佈了關於加強華東老根據地工作的指示，指示指出一九五二年老區工作重點之一是恢復與建設工作。

在國內革命與抗日戰爭時期，中國共產黨曾在華東各省（區）建立了很多革命根據地，這些地方的人民對革命戰爭作了偉大的貢獻，沒有老根據地和老根據地人民的巨大貢獻，中國革命的勝利是不可能的！老根據地人民的革命精神是值得我們學習的。但是由於戰爭的長期性與殘酷性，這些根據地曾受到很大破壞，建設工作亟待進行。華東老根據地建設委員會已發出補助救濟費，對生活特別困難的老區人民，並可由中國人民銀行低利貸款。這將大大地有利於工作的進行。

對老根據地的人民來說，優撫工作是有積極目的的，除了發動羣衆幫助革命烈士家屬、革命軍人家屬和革命殘廢軍人解決生活上的困難以外，還在於教育羣衆認識武裝工作的重要性，從而自覺地尊重他們和愛護他們，使他們在社會上有光榮感，造成新的社會風氣，使人人感到參軍最光榮。這對於青年是一種活的教育。

還應該認識清楚：優撫工作不能單靠政府，必須發動羣衆，大家動手，大家想辦法；因此，只要大家積極起來，問題就容易解決。我們知道，烈軍屬及革命殘廢軍人的百分之九十是住在農村的。在農村中怎樣解決他們的困難呢？主要的辦法是依靠組織生產和爲他們代耕。這樣就發動起他們本身生產的積極性。而在城市的烈屬、軍屬和革命殘廢軍人數目比較少，可是城市中的有些條件卻比農村優越。所以必須把城市的優撫工作做好。政府和各界人民應當幫助他們解決生產中的各種困難，主動地組織他們參加生產。這樣他們的生活就有了着落。

優撫工作不能一哄了事，它應當被看作是一件經常的工作，要不斷地在政治上、生活上去關心他們，經常地去訪問他們，問問他們有沒有困難，同時幫助他們解決這些困難。只要把工作經常化，問題就容易解決。爲了使這個工作繼續進一步開展，現在我們應該做的工作是：繼續廣泛深入地教育羣衆愛護軍隊，提高烈屬、軍屬和革命殘廢軍人的政治地位；做好褒揚和紀念烈士的工作，幫助他們的子女入學；積極教育並組織烈屬、軍屬和革命殘廢軍人參加生產及建立家務；加強代耕工作，貫徹固定代耕制；做好城市烈屬、軍屬的就業工作，改善他們的生活；切實辦好革命殘廢軍人學校和教養院，以鞏固人民軍隊，加強國防建設和生產建設。

日本的「借子」制度

日本有一種「借子」制度。「借子」的意思就是「租借來的孩子」。這種「借子」，多半是被迫做僱工，或做女僕的少女。這些「借子」一天要做八小時以上的工作，待遇還不如牲口，住的屋子很壞，冰冷的冬天也沒有火。

「借子」制度在日本東北地區特別盛行。青森縣某莊有一個「借子」說了這樣一段話：「我今年十九歲，我父親就把我租給這一家了，契約定的是一年。清早四點鐘，主人就把我踢下床，一直幹到晚九點。冬天也沒有休息。」

對於這種慘無人道的「借子」制度，日本反動派是怎樣的表示呢？他們說：戰後「借子」制度已經「民主化」了。

我國游泳比賽紀錄

全國體總決定，今年九月中旬在廣州舉行一九五二年全國游泳比賽大會。現在讓我們看一下過去的成績和蘇聯的最高紀錄：

全國游泳比賽大會項目	解放前全國紀錄	香港中國居民公開比賽最高紀錄	蘇聯最高紀錄
男子項目			
百公尺自由式	一分三秒三	一分一秒一	五七秒一
四百公尺自由式	五分三三秒二	五分二〇秒四	四分四三秒八
一千五百公尺自由式	二二分五九秒二	二一分四四秒二	二〇分三秒七
百公尺俯泳		一分一八秒四	
四百公尺俯泳			
百公尺蝶式			一分五秒一
二百公尺仰泳			二分三〇秒六
三百公尺混合式接力			
八百公尺自由式接力	一一分四秒三	一〇分二秒六	
女子項目			
五十公尺自由式	三五秒九	三五秒	三三秒二
百公尺自由式	一分二〇秒六	一分一九秒五	一分八秒二
四百公尺自由式	七分一六秒三	六分二四秒一	五分三八秒九
五十公尺俯泳			
二百公尺俯泳	三分三八秒五	三分一七秒六	
百公尺蝶式			一分二三秒一
五十公尺仰泳			三七秒二
百公尺仰泳	一分三七秒		一分一七秒七

人民民主國家的建設

羅馬尼亞的工人福利

羅馬尼亞的工人階級，享受着相當高的福利待遇。生病的工人，可以得到相當於他工資的百分之六十到百分之百的補助費。部分殘廢的工人，不但可以減輕工作，還可以領到津貼，所以殘廢工人的收入比他殘廢以前的收入還多。養老金方面，男工從六十歲起，女工從五十五歲起，可以領到相當於過去收入的百分之五十到六十的年老津貼。如果工齡較長，還有別的福利。產婦在生產期間，工資照付，假期是產前三十五天，產後五十五天，產婦恢復工作時，在她的工資以外，還有額外獎金。至於嬰兒的全套衣服、額外的牛奶和各種維他命等，都是免費供給的。

保加利亞發展電氣化

保加利亞解放七年以來，已有一千六百三十六個城市和鄉村完成了電氣化。保加利亞在蘇聯和人民民主國家的幫助下，已經建立了四個水力發電站，兩個熱力發電站。現在所發的電力，比一九四四年超過了三倍。一個電燈泡工廠、一個電瓷廠和一個絕緣器材廠，都將在今年開工。幾個新的水力發電站和熱力發電站，預定在今年完工，五個新的水庫也要在今年完工。完工以後，所發的電力要比去年增加百分之三十八點五。目前，電氣化正深入到農村中去。